

所 管 事 項 調 査

文化観光部所管事項について

目 次	ページ
1 文化観光部の組織及び分掌事務	1～7
(1) 組織機構図	(1)
(2) 分掌事務	(2～7)
2 平成29年長崎市観光統計について	8～30
3 平成30年度ゴールデンウィーク期間における観光動向について	31～32

文 化 観 光 部
平 成 3 0 年 6 月



1 文化観光部の組織及び分掌事務

(1) 組織機構図 (平成30年4月1日現在)

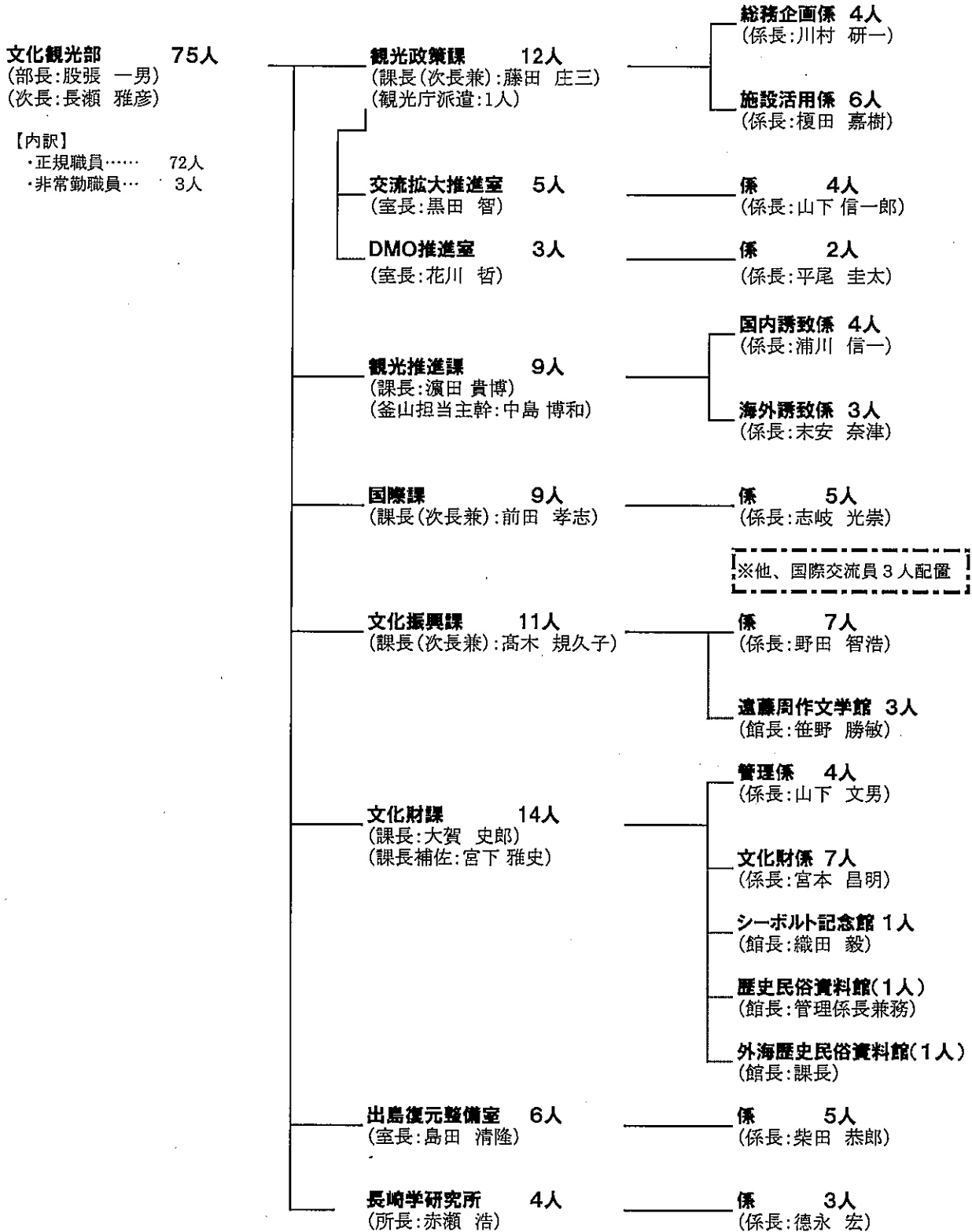

(2) 分掌事務 (平成30年4月1日現在)

<p>観光政策課</p>	<p>(1) 部の統括に関すること。 (2) 観光事業の計画及び観光統計の調査・分析に関すること。 (3) 観光推進課、交流拡大推進室及びDMO推進室に係る予算の経理に関すること。 (4) 観光資源となる施設等（文化財を除く。）の保存及び活用に関すること。 (5) 総合観光案内所との連絡調整に関すること。 (6) 端島見学施設運営審議会に関すること。 (7) べっ甲工芸館、古写真資料館、埋蔵資料館、旧居留地私学歴史資料館、しまの宿五平太、端島見学施設、亀山社中記念館及びとの連絡調整に関すること。 (8) グラバー園、旧香港上海銀行長崎支店記念館、索道施設、野母崎炭酸温泉Alega軍艦島、軍艦島資料館及び池島炭鉱体験施設に関すること。 (9) 一般財団法人長崎ロープウェイ・水族館その他の関係の団体との連絡調整に関すること。 (10) 交流拡大推進室及びDMO推進室に係る庶務及び連絡調整に関すること。 (11) 部内事務の連絡調整に関すること。</p> <p>【利用者数（単位：人）】</p> <table border="1"> <thead> <tr> <th>施設名</th> <th>28年度</th> <th>29年度</th> </tr> </thead> <tbody> <tr> <td>グラバー園</td> <td>987,822</td> <td>996,075</td> </tr> <tr> <td>旧香港上海銀行長崎支店記念館</td> <td>7,747</td> <td>7,047</td> </tr> <tr> <td>ロープウェイ</td> <td>195,218</td> <td>201,584</td> </tr> <tr> <td>野母崎炭酸温泉Alega軍艦島</td> <td>147,441</td> <td>146,894</td> </tr> <tr> <td>軍艦島資料館※</td> <td>17,530</td> <td>16,075</td> </tr> <tr> <td>池島炭鉱体験施設</td> <td>5,189</td> <td>4,239</td> </tr> </tbody> </table> <p>※ 平成28年7月16日供用開始</p>	施設名	28年度	29年度	グラバー園	987,822	996,075	旧香港上海銀行長崎支店記念館	7,747	7,047	ロープウェイ	195,218	201,584	野母崎炭酸温泉Alega軍艦島	147,441	146,894	軍艦島資料館※	17,530	16,075	池島炭鉱体験施設	5,189	4,239
施設名	28年度	29年度																				
グラバー園	987,822	996,075																				
旧香港上海銀行長崎支店記念館	7,747	7,047																				
ロープウェイ	195,218	201,584																				
野母崎炭酸温泉Alega軍艦島	147,441	146,894																				
軍艦島資料館※	17,530	16,075																				
池島炭鉱体験施設	5,189	4,239																				
<p>東山手十二番館 (旧居留地私学歴史資料館)</p>	<p>(1) 施設の維持管理に関すること。 (2) 資料の収集、保存及び展示に関すること。</p> <table border="1"> <thead> <tr> <th>入館者数 (単位：人)</th> <th>28年度</th> <th>29年度</th> </tr> </thead> <tbody> <tr> <td></td> <td>31,598</td> <td>31,127</td> </tr> </tbody> </table>	入館者数 (単位：人)	28年度	29年度		31,598	31,127															
入館者数 (単位：人)	28年度	29年度																				
	31,598	31,127																				

べつ甲工芸館 (旧長崎税関下り松派出所)	(1) 施設の維持管理に関すること。 (2) 資料の保存及び展示に関すること。 <table border="1" data-bbox="687 304 1401 412"> <thead> <tr> <th>入館者数 (単位：人)</th> <th>28年度</th> <th>29年度</th> </tr> </thead> <tbody> <tr> <td></td> <td>4,483</td> <td>4,180</td> </tr> </tbody> </table>	入館者数 (単位：人)	28年度	29年度		4,483	4,180
入館者数 (単位：人)	28年度	29年度					
	4,483	4,180					
古写真資料館	(1) 施設の維持管理に関すること。 (2) 古写真の保存及び展示に関すること。 <table border="1" data-bbox="687 551 1401 658"> <thead> <tr> <th>入館者数 (単位：人)</th> <th>28年度</th> <th>29年度</th> </tr> </thead> <tbody> <tr> <td></td> <td>2,539</td> <td>2,519</td> </tr> </tbody> </table>	入館者数 (単位：人)	28年度	29年度		2,539	2,519
入館者数 (単位：人)	28年度	29年度					
	2,539	2,519					
埋蔵資料館	(1) 施設の維持管理に関すること。 (2) 埋蔵文化財の保存及び展示に関すること。 <table border="1" data-bbox="687 797 1401 904"> <thead> <tr> <th>入館者数 (単位：人)</th> <th>28年度</th> <th>29年度</th> </tr> </thead> <tbody> <tr> <td></td> <td colspan="2">古写真資料館に含まれる</td> </tr> </tbody> </table>	入館者数 (単位：人)	28年度	29年度		古写真資料館に含まれる	
入館者数 (単位：人)	28年度	29年度					
	古写真資料館に含まれる						
しまの宿五平太	(1) 施設の維持管理に関すること。 <table border="1" data-bbox="687 981 1401 1088"> <thead> <tr> <th>宿泊者数 (単位：人)</th> <th>28年度</th> <th>29年度</th> </tr> </thead> <tbody> <tr> <td></td> <td>1,135</td> <td>1,114</td> </tr> </tbody> </table>	宿泊者数 (単位：人)	28年度	29年度		1,135	1,114
宿泊者数 (単位：人)	28年度	29年度					
	1,135	1,114					
端島見学施設	(1) 施設の維持管理に関すること。 <table border="1" data-bbox="687 1167 1401 1274"> <thead> <tr> <th>入場(上陸)者数 (単位：人)</th> <th>28年度</th> <th>29年度</th> </tr> </thead> <tbody> <tr> <td></td> <td>265,555</td> <td>291,665</td> </tr> </tbody> </table>	入場(上陸)者数 (単位：人)	28年度	29年度		265,555	291,665
入場(上陸)者数 (単位：人)	28年度	29年度					
	265,555	291,665					
亀山社中記念館	(1) 施設の維持管理に関すること。 (2) 資料の収集、保存及び展示に関すること。 <table border="1" data-bbox="687 1391 1401 1498"> <thead> <tr> <th>入館者数 (単位：人)</th> <th>28年度</th> <th>29年度</th> </tr> </thead> <tbody> <tr> <td></td> <td>71,373</td> <td>66,530</td> </tr> </tbody> </table>	入館者数 (単位：人)	28年度	29年度		71,373	66,530
入館者数 (単位：人)	28年度	29年度					
	71,373	66,530					
伊王島ふれあい広場	(1) 施設の維持管理に関すること。 <table border="1" data-bbox="687 1592 1401 1700"> <thead> <tr> <th>利用者数 (単位：人)</th> <th>28年度</th> <th>29年度</th> </tr> </thead> <tbody> <tr> <td></td> <td>89,700</td> <td>58,400</td> </tr> </tbody> </table>	利用者数 (単位：人)	28年度	29年度		89,700	58,400
利用者数 (単位：人)	28年度	29年度					
	89,700	58,400					
交流拡大推進室	(1) 交流人口の拡大の推進に関すること。						
DMO推進室	(1) 長崎市版DMOの推進に関すること。						

観光推進課	<ul style="list-style-type: none"> (1) 国内外の観光客の誘致に関する事。 (2) 観光資源となるイベント等の推進に関する事。 (3) 観光事業の広告・宣伝に関する事。 (4) さるく観光の推進に関する事。 (5) アジア国際戦略に関する事。 (6) 観光関係団体との連絡調整に関する事。 						
国際課	<ul style="list-style-type: none"> (1) 国際化の推進に関する事。 (2) 国際交流の基盤の整備に関する事。 (3) 姉妹都市等に関する事。 (4) 海外の情報の収集及びその活用に関する事。 (5) 翻訳及び通訳に関する事。 (6) 外国公館及び国際交流団体との連絡調整に関する事。 						
文化振興課	<ul style="list-style-type: none"> (1) 文化活動の総合調整に関する事。 (2) 芸術文化の普及及び振興に関する事。 (3) 文化団体との連絡調整に関する事。 (4) 著作権に係る指導及び助言に関する事。 (5) 文化施設の建設及び設置に関する事（文化財課の所管に係るものを除く。）。 (6) 公共施設案内・予約システムの利用者登録に関する事（スポーツ振興課の所管に係るものを除く。）。 (7) 遠藤周作文学館との連絡調整に関する事。 (8) チトセピアホール及びブリックホールに関する事。 (9) 芸術文化活動助成金交付審査会及び文化振興審議会に関する事。 						
遠藤周作文学館	<ul style="list-style-type: none"> (1) 施設の維持管理に関する事。 (2) 遠藤周作に関する資料の収集、保存及び展示に関する事。 <table border="1" data-bbox="671 1496 1385 1599" style="margin-left: auto; margin-right: auto;"> <tr> <td style="text-align: center;">入館者数 (単位：人)</td> <td style="text-align: center;">28年度</td> <td style="text-align: center;">29年度</td> </tr> <tr> <td></td> <td style="text-align: center;">20,442</td> <td style="text-align: center;">24,335</td> </tr> </table>	入館者数 (単位：人)	28年度	29年度		20,442	24,335
入館者数 (単位：人)	28年度	29年度					
	20,442	24,335					

文化財課	<p>(1) 文化財(出島和蘭商館跡を除く。)の保存及び活用に関すること。</p> <p>(2) 民俗資料の保存に関すること。</p> <p>(3) 文化施設の建設及び設置に関すること(文化振興課の所管に係るものを除く。)</p> <p>(4) 文化財調査検討委員会及び資料取得委員会に関すること。</p> <p>(5) 長崎歴史文化博物館及び伊王島灯台記念館に関すること。</p> <p>(6) 長崎学研究所に係る予算の経理及び連絡調整に関すること。</p> <p>(7) サント・ドミンゴ教会跡資料館、町並み保存センター、須加五々道美術館、南山手レストハウス、外海歴史民俗資料館、中の茶屋、ド・ロ神父記念館、高島石炭資料館、野口彌太郎記念美術館、心田庵、シーボルト記念館及び歴史民俗資料館との連絡調整に関すること。</p> <p>【入館者数(単位:人)】</p> <table border="1" data-bbox="624 981 1401 1220"> <thead> <tr> <th>施設名</th> <th>28年度</th> <th>29年度</th> </tr> </thead> <tbody> <tr> <td>長崎歴史文化博物館</td> <td>429,323</td> <td>617,687</td> </tr> <tr> <td>長崎近代交流史と孫文・梅屋庄吉ミュージアム</td> <td>7,747</td> <td>7,047</td> </tr> <tr> <td>伊王島灯台記念館</td> <td>7,353</td> <td>7,662</td> </tr> </tbody> </table>	施設名	28年度	29年度	長崎歴史文化博物館	429,323	617,687	長崎近代交流史と孫文・梅屋庄吉ミュージアム	7,747	7,047	伊王島灯台記念館	7,353	7,662
施設名	28年度	29年度											
長崎歴史文化博物館	429,323	617,687											
長崎近代交流史と孫文・梅屋庄吉ミュージアム	7,747	7,047											
伊王島灯台記念館	7,353	7,662											
サント・ドミンゴ教会跡資料館	<p>(1) 施設の維持管理に関すること。</p> <p>(2) サント・ドミンゴ教会遺構等の資料の収集、保存及び展示に関すること。</p> <table border="1" data-bbox="667 1413 1385 1518"> <thead> <tr> <th>入館者数 (単位:人)</th> <th>28年度</th> <th>29年度</th> </tr> </thead> <tbody> <tr> <td></td> <td>6,611</td> <td>5,799</td> </tr> </tbody> </table>	入館者数 (単位:人)	28年度	29年度		6,611	5,799						
入館者数 (単位:人)	28年度	29年度											
	6,611	5,799											
南山手町並み保存センター 東山手町並み保存センター	<p>(1) 施設の維持管理及び利用に関すること。</p> <table border="1" data-bbox="667 1619 1385 1778"> <thead> <tr> <th colspan="2">利用者数</th> <th>28年度</th> <th>29年度</th> </tr> </thead> <tbody> <tr> <td rowspan="2">(単位:人)</td> <td>南山手</td> <td>6,185</td> <td>6,771</td> </tr> <tr> <td>東山手</td> <td>11,564</td> <td>11,849</td> </tr> </tbody> </table>	利用者数		28年度	29年度	(単位:人)	南山手	6,185	6,771	東山手	11,564	11,849	
利用者数		28年度	29年度										
(単位:人)	南山手	6,185	6,771										
	東山手	11,564	11,849										

須加五々道美術館	<p>(1) 施設の維持管理に関すること。 (2) 須加五々道画伯の美術作品及び資料の保存並びに展示に関すること。</p> <table border="1" data-bbox="679 338 1393 445"> <tr> <td>入館者数 (単位：人)</td> <td>28年度</td> <td>29年度</td> </tr> <tr> <td></td> <td>910</td> <td>836</td> </tr> </table>	入館者数 (単位：人)	28年度	29年度		910	836
入館者数 (単位：人)	28年度	29年度					
	910	836					
南山手レストハウス	<p>(1) 施設の維持管理に関すること。 (2) 旧居留地の資料の保存及び展示に関すること。</p> <table border="1" data-bbox="679 607 1393 714"> <tr> <td>利用者数 (単位：人)</td> <td>28年度</td> <td>29年度</td> </tr> <tr> <td></td> <td>14,424</td> <td>13,134</td> </tr> </table>	利用者数 (単位：人)	28年度	29年度		14,424	13,134
利用者数 (単位：人)	28年度	29年度					
	14,424	13,134					
外海歴史民俗資料館	<p>(1) 施設の維持管理に関すること。 (2) 資料の収集、保存及び展示に関すること。</p> <table border="1" data-bbox="679 857 1393 965"> <tr> <td>入館者数 (単位：人)</td> <td>28年度</td> <td>29年度</td> </tr> <tr> <td></td> <td>11,376</td> <td>13,595</td> </tr> </table>	入館者数 (単位：人)	28年度	29年度		11,376	13,595
入館者数 (単位：人)	28年度	29年度					
	11,376	13,595					
中の茶屋	<p>(1) 施設の維持管理に関すること。 (2) 清水崑画伯の美術作品及び資料の保存並びに展示に関すること。</p> <table border="1" data-bbox="679 1155 1393 1263"> <tr> <td>入館者数 (単位：人)</td> <td>28年度</td> <td>29年度</td> </tr> <tr> <td></td> <td>1,663</td> <td>1,668</td> </tr> </table>	入館者数 (単位：人)	28年度	29年度		1,663	1,668
入館者数 (単位：人)	28年度	29年度					
	1,663	1,668					
ド・ロ神父記念館	<p>(1) 施設の維持管理に関すること。 (2) ド・ロ神父に関する資料の収集、保存及び展示に関すること。</p> <table border="1" data-bbox="679 1451 1393 1559"> <tr> <td>入館者数 (単位：人)</td> <td>28年度</td> <td>29年度</td> </tr> <tr> <td></td> <td>14,322</td> <td>16,385</td> </tr> </table>	入館者数 (単位：人)	28年度	29年度		14,322	16,385
入館者数 (単位：人)	28年度	29年度					
	14,322	16,385					
高島石炭資料館	<p>(1) 施設の維持管理に関すること。 (2) 資料の収集、保存及び展示に関すること。</p> <table border="1" data-bbox="679 1704 1393 1812"> <tr> <td>入館者数 (単位：人)</td> <td>28年度</td> <td>29年度</td> </tr> <tr> <td></td> <td>84,389</td> <td>82,739</td> </tr> </table>	入館者数 (単位：人)	28年度	29年度		84,389	82,739
入館者数 (単位：人)	28年度	29年度					
	84,389	82,739					

野口彌太郎記念美術館	<p>(1) 施設の維持管理に関すること。 (2) 野口彌太郎画伯の美術作品及び資料の保存並びに展示に関すること。 (3) 野口彌太郎記念美術館運営委員会に関すること。</p> <table border="1" data-bbox="684 394 1398 501"> <tr> <td>入館者数 (単位：人)</td> <td>28年度</td> <td>29年度</td> </tr> <tr> <td></td> <td>2,453</td> <td>2,175</td> </tr> </table>	入館者数 (単位：人)	28年度	29年度		2,453	2,175
入館者数 (単位：人)	28年度	29年度					
	2,453	2,175					
心田庵	<p>(1) 施設の維持管理に関すること。 (2) 美術作品及び資料の保存並びに展示に関すること。</p> <table border="1" data-bbox="684 645 1398 752"> <tr> <td>入館者数 (単位：人)</td> <td>28年度</td> <td>29年度</td> </tr> <tr> <td></td> <td>11,038</td> <td>9,421</td> </tr> </table>	入館者数 (単位：人)	28年度	29年度		11,038	9,421
入館者数 (単位：人)	28年度	29年度					
	11,038	9,421					
シーボルト記念館	<p>(1) 施設の維持管理に関すること。 (2) シーボルトに関する資料の収集、保存及び展示に関すること。</p> <table border="1" data-bbox="684 943 1398 1050"> <tr> <td>入館者数 (単位：人)</td> <td>28年度</td> <td>29年度</td> </tr> <tr> <td></td> <td>11,511</td> <td>11,026</td> </tr> </table>	入館者数 (単位：人)	28年度	29年度		11,511	11,026
入館者数 (単位：人)	28年度	29年度					
	11,511	11,026					
歴史民俗資料館	<p>(1) 施設の維持管理に関すること。 (2) 資料の収集、保存及び展示に関すること。 (3) 歴史民俗資料館運営委員会に関すること。</p> <table border="1" data-bbox="684 1240 1398 1348"> <tr> <td>入館者数 (単位：人)</td> <td>28年度</td> <td>29年度</td> </tr> <tr> <td></td> <td>17,217</td> <td>21,549</td> </tr> </table>	入館者数 (単位：人)	28年度	29年度		17,217	21,549
入館者数 (単位：人)	28年度	29年度					
	17,217	21,549					
出島復元整備室	<p>(1) 出島和蘭商館跡の復元整備に関すること。 (2) 出島との連絡調整に関すること。</p>						
出島	<p>(1) 施設の維持管理に関すること。 (2) 資料の収集、保存及び展示に関すること。</p> <table border="1" data-bbox="684 1615 1398 1722"> <tr> <td>入場者数 (単位：人)</td> <td>28年度</td> <td>29年度</td> </tr> <tr> <td></td> <td>416,999</td> <td>520,701</td> </tr> </table>	入場者数 (単位：人)	28年度	29年度		416,999	520,701
入場者数 (単位：人)	28年度	29年度					
	416,999	520,701					
長崎学研究所	<p>(1) 長崎学に係る調査研究に関すること。 (2) 長崎学の普及及び継承に関すること。 (3) 長崎学に係る関係団体等との連絡調整に関すること。</p>						

2 平成29年長崎市観光統計について

(1) 平成29年の観光動向

ア 全国の観光動向

日本人国内旅行消費額			
21兆1,130億円	前年比0.8%増	(1,583億円増)	
うち宿泊旅行	16兆798億円	前年比0.3%増	(463億円増)
日帰り旅行	5兆332億円	前年比2.3%増	(1,120億円増)
日本人国内延べ旅行者数			
6億4,751万人	前年比1.0%増	(643万人増)	
うち宿泊旅行	3億2,333万人	前年比0.7%減	(233万人減)
日帰り旅行	3億2,418万人	前年比2.8%増	(876万人増)
日本人国内旅行1人あたり旅行単価			
32,606円	前年比0.2%減	(81円減)	
うち宿泊旅行	49,732円	前年比1.0%増	(498円増)
日帰り旅行	15,526円	前年比0.5%減	(76円減)

日本人の国内旅行消費額は、前年比0.8%増の21兆1,130億円であった。日本人の国内延べ旅行者数は、宿泊旅行が前年比0.7%減であったが、日帰り旅行が前年比2.8%増と好調で、全体として前年比1.0%の増加となった。

(出典) 観光庁「旅行・観光消費動向調査」平成29年年間値(確報)

【参考】

・台風発生数等

	平成29年	平成28年	平年値
台風発生数	27	26	25.6
台風上陸数	4	6	2.7
全国接近数	8	11	11.4
九州北部接近数	4	3	3.2

(出典) 気象庁「2017年(平成29年)の台風について」

・レギュラーガソリン店頭現金価格(全国平均)

平成26年7月14日時点で169.9円まで上昇した後、価格は下がり始め、平成27年2月9日に133.5円まで下がった。その後価格は上昇して同年7月6日に145.2円となり、平成28年3月7日に一時112.0円まで下がったものの、再び価格は上昇して平成29年1月には130円台に乗せ、その後は130円台を維持し、9月以降は徐々に上昇し、同年12月には141.5円になった。

(出典) 資源エネルギー庁「石油製品価格調査」

訪日外客数

2,869万900人 前年比19.3%増(約465.1万人増)

平成28年に日本を訪れた外国人(訪日外客数)は、前年(2,403万9,700人)を19.3%上回り、過去最高となった。これは、航空路線の拡充やクルーズ船寄港数の増加、査証要件の緩和に加え、これまでの継続的な訪日旅行プロモーションなど、様々な要因が訪日外客数の増加を後押ししたと考えられている。

(出典) 日本政府観光局(JNTO)2017年年間推計値

外国人延べ宿泊者数

7,800万3,570人泊 前年比12.4%増(約861.5万人泊増)

外国人延べ宿泊者数は、前年(6,938万8,940人泊)を12.4%上回り、過去最高となった。

また、国籍(出身地)別外国人延べ宿泊者数は、第1位が中国(約1,732万人泊、シェア24.1%)で、第2位以下は台湾(約1,124万人泊、シェア15.7%)、韓国(約1,093万人泊、シェア15.2%)、香港(約619万人泊、シェア8.6%)、アメリカ(479万人泊、シェア6.7%)と続き、上位5か国・地域で全体の約70%を占める。

※前年の数値は、確定値。国籍(出身地)別外国人延べ宿泊者数は、従業者数10人以上の施設に対する調査から作成されており、全体で7,180万4,750人泊となっている。

(出典) 観光庁「宿泊旅行統計調査」平成29年年間値(速報)

訪日外国人旅行消費額

4兆4,162億円 前年比17.8%増(6,686億円増)

訪日外国人旅行者1人当たり旅行支出

15万3,921円 前年比1.3%減(1,975円減)

訪日外国人の旅行消費額は、前年(3兆7,476億円)を17.8%上回り、年間値の過去最高となった。

訪日外国人全体では増加したものの、1人あたりの旅行支出は前年を下回った。

国籍・地域別の旅行消費額では、中国が最も高く(1兆6,947億円、シェア38.4%)、次いで台湾(5,744億円、シェア13.0%)、韓国(5,126億円、シェア11.6%)、香港(3,416億円、シェア5.7%)、アメリカ(2,503億円、シェア5.7%)の順となっており、上位5か国・地域で全体の76.4%を占める。

1人当たり旅行支出は、中国が最も高く(23万円)、次いでオーストラリア(22万6千円)、イギリス(21万5千円)の順で高い。

(出典) 観光庁「訪日外国人消費動向調査」平成28年年間値(確報)

イ 長崎市の観光動向

観光客数	
	707万7,700人【過去最高】 前年比5.3%増(35万4,200人増)
①宿泊客数	255万6,900人(前年比1.6%増)
日帰り客数	452万800人(前年比7.4%増)
②個人客数	612万4,800人(前年比5.4%増)
団体客数	95万2,900人(前年比4.6%増)
一般団体客数	65万8,100人(前年比3.4%増)
学生団体客数(修学旅行生)	29万4,800人(前年比7.4%増)
外国人延べ宿泊客数	
	29万7,482人泊 前年比4.2%減(約1.3万人泊減)
クルーズ客船入港数、乗客・乗務員数	
入港数	267隻【過去最高】 前年比35.5%増(70隻増)
乗客・乗務員数	105万2,455人【過去最高】
	前年比46.7%増(約33.5万人増)
国内クルーズ船	入港数 4隻 前年比42.9%減(3隻減)
	乗客・乗務員数 2,918人
	前年比47.6%減(2,647人減)
国際クルーズ船	入港数 263隻【過去最高】
	前年比38.4%増(73隻増)
	乗客・乗務員数 104万9,537人【過去最高】
	前年比47.5%増(約33.8万人増)

観光消費額	
	1,458億4,615万円【過去最高】 前年比11%増(約145億円増)
経済波及効果(長崎県内)	
	2,237億円【過去最高】 前年比11.0%増(約222億円増)
観光客1人あたり市内観光消費額	
平均	20,606円 前年比 5.5%増(1,066円増)
宿泊客	29,979円 前年比 0.9%減(266円減)
日帰り客	15,305円 前年比16.5%増(2,165円増)

平成29年の長崎市の観光客数は、過去最高であった昨年の672万3,500人を更新し、前年比35万4,200人増(5.3%増)の707万7,700人となった。

このうち日帰り客数は452万800人、宿泊客数も255万6,900人と前年を上回った。また、旅行形態別にみても、個人客数が前年比5.4%増の612万4,800人、団体客数が前年比4.6%増の95万2,900人となった。

外国人延べ宿泊客数については、前年比1万2,904人減(4.2%減)の29万7,482人となった。国・地域別に見ると、前年と同じく上位3か国は韓国、台湾、中国となっており、3か国で約62%を占めており、アジア地域で全体の約76%を占めている。

平成29年の観光消費額は、観光客数の大幅増に伴い、前年比約145億円増(11.0%増)の1,458億4,615万円で過去最高となった。また、長崎県内への経済波及効果についても、前年比222億円増(11.0%増)の2,237億円で過去最高となった。

以上の観光動向に影響を与えた要因を以下のとおり分析した。

・クルーズ客船の入港隻数増加

長崎港へのクルーズ客船の入港実績が前年比35.5%増の267隻と過去最高を記録した。これは、博多港(326隻)に次ぐ、全国第2位の入港数である。

乗客・乗務員数についても、前年比46.7%増の105万2,455人となり、過去最高を記録した。特に中国からの乗客が前年比54%増の約68.7万人と大幅に増加したほか、台湾からの乗客についても前年比360.6%増の約1.2万人となっており、アジア地域で全体の約94%を占めている。

・宿泊客数の増加

宿泊客数は、平成28年7月半ばから12月まで実施された「九州ふっこう割」のキャンペーンの反動減の影響を受けたものの、平成28年は4月の熊本地震の影響で大きく宿泊客を減らした大型連休を含む5月の宿泊客が回復したこともあり、全体として前年比1.6%増の255万6,900人となった。

(2) 観光統計総括表

【単位：人、億円、％】

		平成28年	平成29年	【単位：人、億円、％】	
				構成比	前年比増減
観光客数		6,723,500	7,077,700	100.0	5.3
旅行形態別	個人客数	5,812,600	6,124,800	86.5	5.4
	団体客数	910,900	952,900	13.5	4.6
	一般	636,300	658,100	9.3	3.4
	学生	274,600	294,800	4.2	7.4
宿泊の有無別	宿泊客数	2,515,700	2,556,900	36.1	1.6
	日帰り客数	4,207,800	4,520,800	63.9	7.4
交通機関別	JR	1,291,700	1,266,400	17.9	△2.0
	自動車	3,870,900	3,872,800	54.7	0.1
	船舶	879,200	1,213,600	17.2	38.0
	航空機	681,700	724,900	10.2	6.3
観光消費額		1,314	1,458		11.0
経済波及効果		2,015	2,237		11.0

(3) 観光客数・観光消費額の推移

【単位：人、千円、％】

年	観光客数	前年比増減		観光消費額	前年比増減	
平成 15 年	5,037,500	△ 5,700	△0.1	71,012,330	1,459,265	2.1
平成 16 年	4,934,700	△ 102,800	△2.0	68,043,311	△ 2,969,019	△4.2
平成 17 年	5,393,500	458,800	9.3	72,150,208	4,106,897	6.0
平成 18 年	5,699,300	305,800	5.7	77,721,719	5,571,511	7.7
平成 19 年	5,640,900	△ 58,400	△1.0	77,422,055	△ 299,664	△0.4
平成 20 年	5,559,500	△ 81,400	△1.4	75,890,453	△ 1,531,602	△2.0
平成 21 年	5,585,600	26,100	0.5	75,101,615	△ 788,838	△1.0
平成 22 年	6,108,300	522,700	9.4	(81,189,235) 110,880,935	(6,087,620) 35,779,320	(8.1) 47.6
平成 23 年	5,944,700	△163,600	△2.7	(79,296,173) 109,766,697	(△1,893,062) △ 1,114,238	(△2.3) △1.0
平成 24 年	5,952,900	8,200	0.1	(80,441,679) 115,446,919	(1,145,506) 5,680,222	(1.4) 5.2
平成 25 年	6,078,000	125,100	2.1	(83,099,360) 120,320,106	(2,657,681) 4,873,187	(3.3) 4.2
平成 26 年	6,306,800	228,800	3.8	(85,527,640) 124,323,000	(2,428,280) 4,002,894	(2.9) 3.3
平成 27 年	6,693,800	387,000	6.1	(90,418,408) 136,834,458	(4,890,768) 12,511,458	(5.7) 10.1
平成 28 年	6,723,500	29,700	0.4	(85,110,651) 131,378,500	(△5,307,757) △5,455,958	(△5.9) △4.0
平成 29 年	7,077,700	354,200	5.3	(88,072,698) 145,846,150	(2,962,047) 14,467,650	34.8 11.0

※ 観光消費額は、平成22年から次のとおり基礎数値を見直して算定している。

(旧) 平成12年度の一泊宿泊時の平均消費額 (新) 連泊を考慮した宿泊客全体の平均消費額
 なお、(旧)の基礎数値にもとづく観光消費額を()で表示する。

図1 観光客数・観光消費額の推移



図2 平均観光消費単価の推移



(4) 月別観光客数

【単位：人、％】

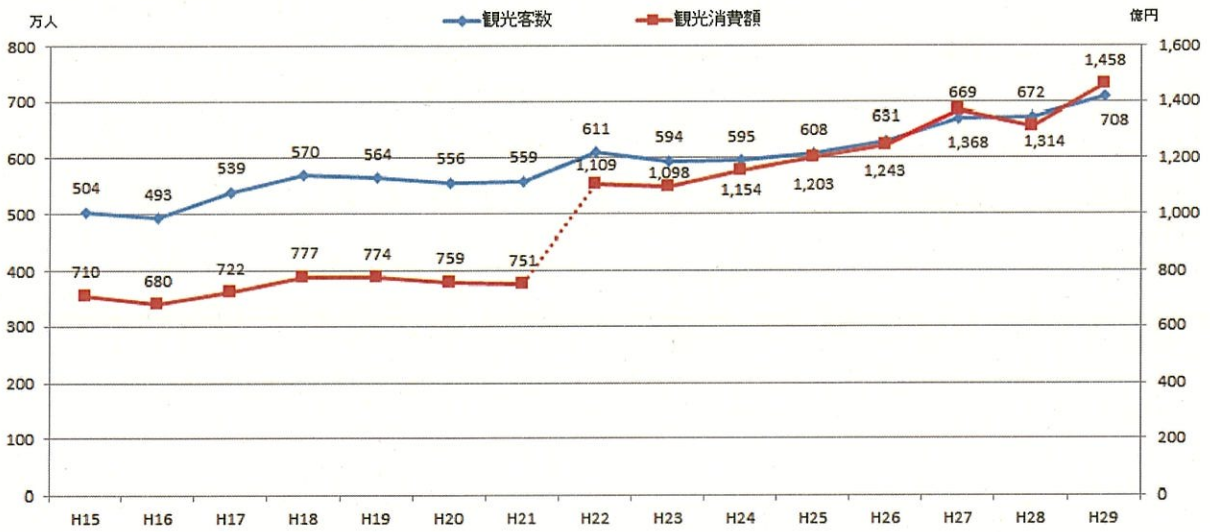
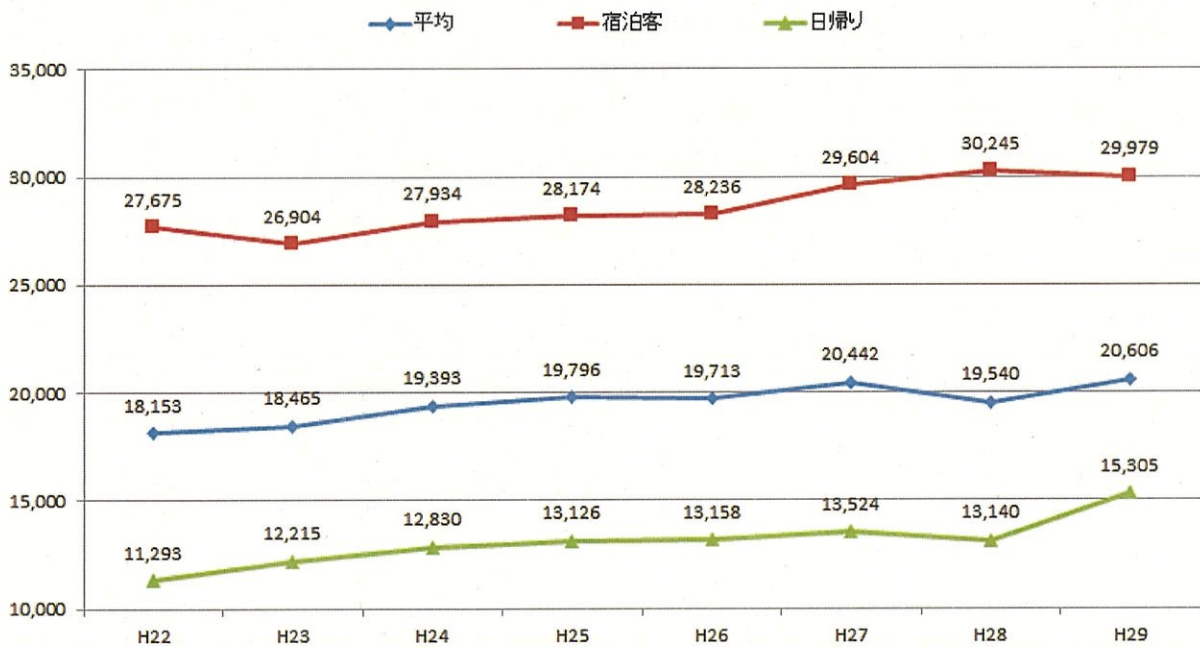
月	平成 27 年	平成 28 年	平成 29 年	平成 29 年	
				構成比	前年比増減
1 月	335,800	353,300	403,100	5.7	14.1
2 月	407,800	450,000	465,600	6.6	3.5
3 月	639,500	660,900	703,400	9.9	6.4
4 月	562,100	561,400	597,200	8.5	6.4
5 月	629,500	582,400	650,200	9.2	11.6
6 月	412,600	412,600	439,100	6.2	6.4
7 月	571,700	578,800	572,600	8.1	△1.1
8 月	723,200	690,400	724,300	10.2	4.9
9 月	638,200	617,800	632,500	8.9	2.4
10 月	681,300	666,300	711,500	10.1	6.8
11 月	653,200	661,300	680,100	9.6	2.8
12 月	438,900	488,300	498,100	7.0	2.0
計	6,693,800	6,723,500	7,077,700	100.0	5.3

図3 月別観光客数の推移

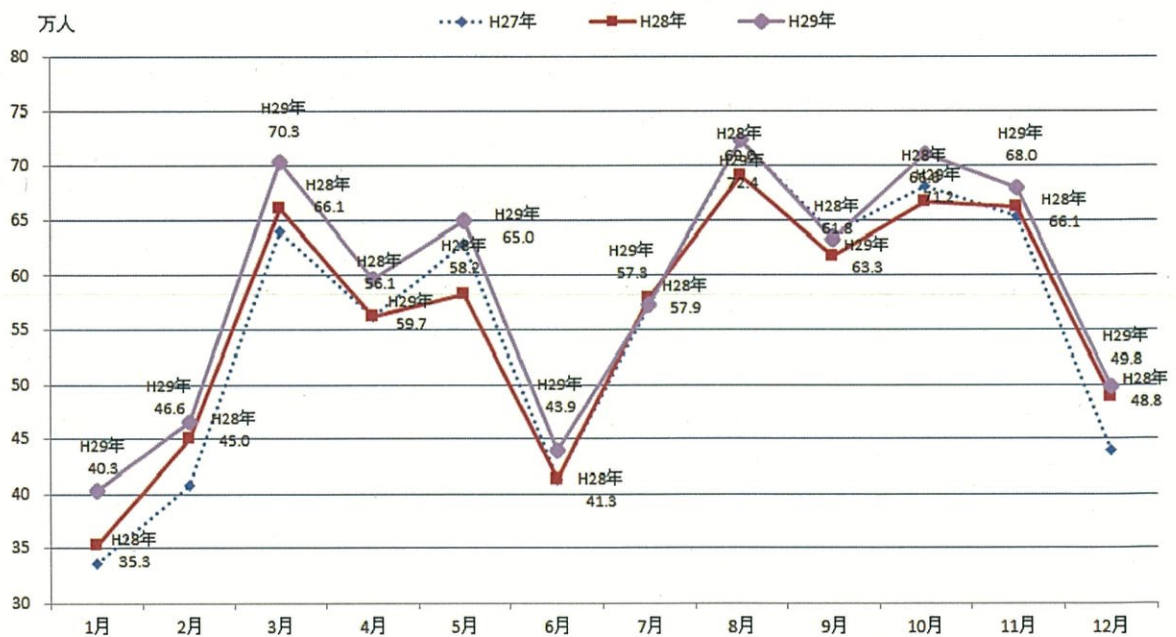

(5) 個人客・団体客の推移

【単位：人、％】

年	個人客		団体客		一般		学生	
	人数	前年比増減	人数	前年比増減	人数	前年比増減	人数	前年比増減
平成15年	4,362,700	2.7	674,800	△15.0	350,500	△15.9	324,300	△14.0
平成16年	4,200,800	△3.7	733,900	8.8	435,400	24.2	298,500	△8.0
平成17年	4,624,300	10.1	769,200	4.8	480,500	10.4	288,700	△3.3
平成18年	4,889,300	5.7	810,000	5.3	533,000	10.9	277,000	△4.1
平成19年	4,839,000	△1.0	801,900	△1.0	535,500	0.5	266,400	△3.8
平成20年	4,779,800	△1.2	779,700	△2.8	508,000	△5.1	271,700	2.0
平成21年	4,863,800	1.8	721,800	△7.4	430,500	△15.3	291,300	7.2
平成22年	5,256,900	8.1	851,400	18.0	558,300	29.7	293,100	0.6
平成23年	5,182,900	△1.4	761,800	△10.5	434,000	△22.3	327,800	11.8
平成24年	5,102,100	△1.6	850,800	11.7	560,300	29.1	290,500	△11.4
平成25年	5,154,000	1.0	924,000	8.6	620,500	10.7	303,500	4.5
平成26年	5,389,400	4.6	917,400	△0.7	632,200	1.9	285,200	△6.0
平成27年	5,653,900	4.9	1,039,900	13.4	742,600	17.5	297,300	4.2
平成28年	5,812,600	2.8	910,900	△12.4	636,300	△14.3	274,600	△7.6
平成29年	6,124,800	5.4	952,900	4.6	658,100	3.4	294,800	7.4

図4 個人客・団体客の推移

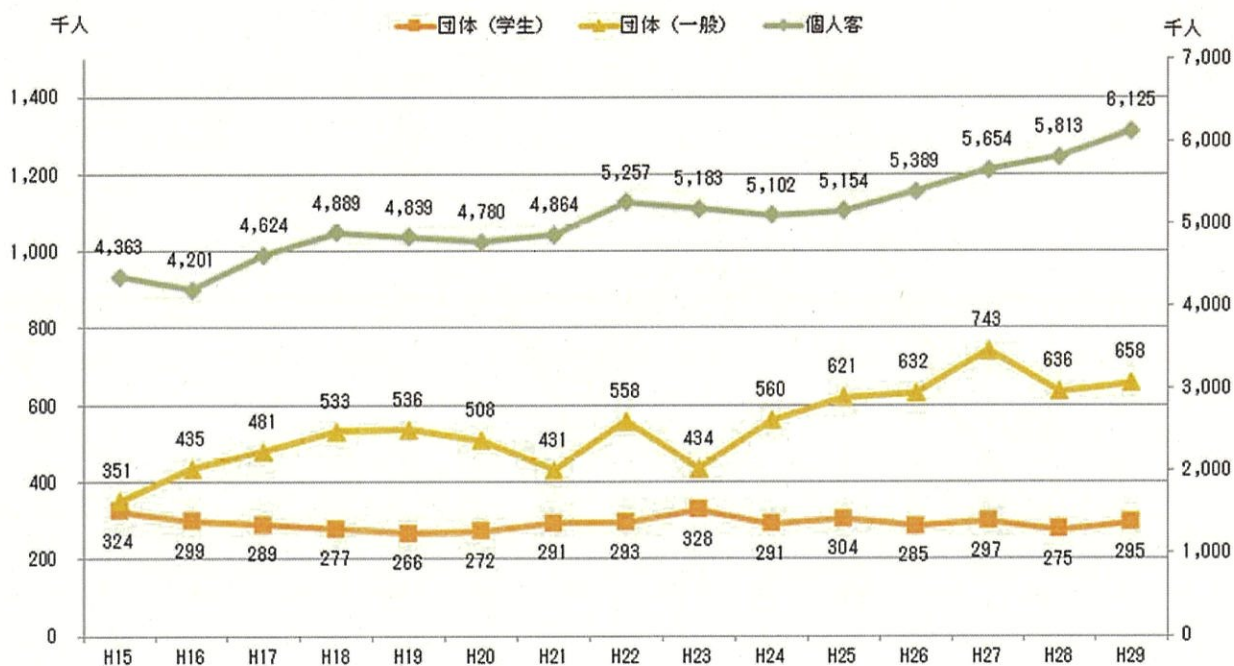

(6) 宿泊客・日帰り客の推移

【単位：人、％】

年	宿泊客			日帰り客		
	人数	前年比増減	構成比	人数	前年比増減	構成比
平成 15 年	2,412,000	3.0	47.9	2,625,500	△2.8	52.1
平成 16 年	2,253,700	△6.6	45.7	2,681,000	2.1	54.3
平成 17 年	2,311,400	2.6	42.9	3,082,100	15.0	57.1
平成 18 年	2,533,600	9.6	44.5	3,165,700	2.7	55.5
平成 19 年	2,521,500	△0.5	44.7	3,119,400	△1.5	55.3
平成 20 年	2,460,100	△2.4	44.3	3,099,400	△0.6	55.7
平成 21 年	2,401,700	△2.4	43.0	3,183,900	2.7	57.0
平成 22 年	2,557,700	6.5	41.9	3,550,600	11.5	58.1
平成 23 年	2,529,300	△1.1	42.5	3,415,400	△3.8	57.5
平成 24 年	2,586,800	2.3	43.5	3,366,100	△1.4	56.5
平成 25 年	2,694,100	4.1	44.3	3,383,900	0.5	55.7
平成 26 年	2,741,500	1.8	43.5	3,565,300	5.4	56.5
平成 27 年	2,879,800	5.0	43.0	3,814,000	7.0	57.0
平成 28 年	2,515,700	△12.6	37.4	4,207,800	10.3	62.6
平成 29 年	2,556,900	1.6	36.1	4,520,800	7.4	63.9

図5 宿泊客・日帰り客の推移

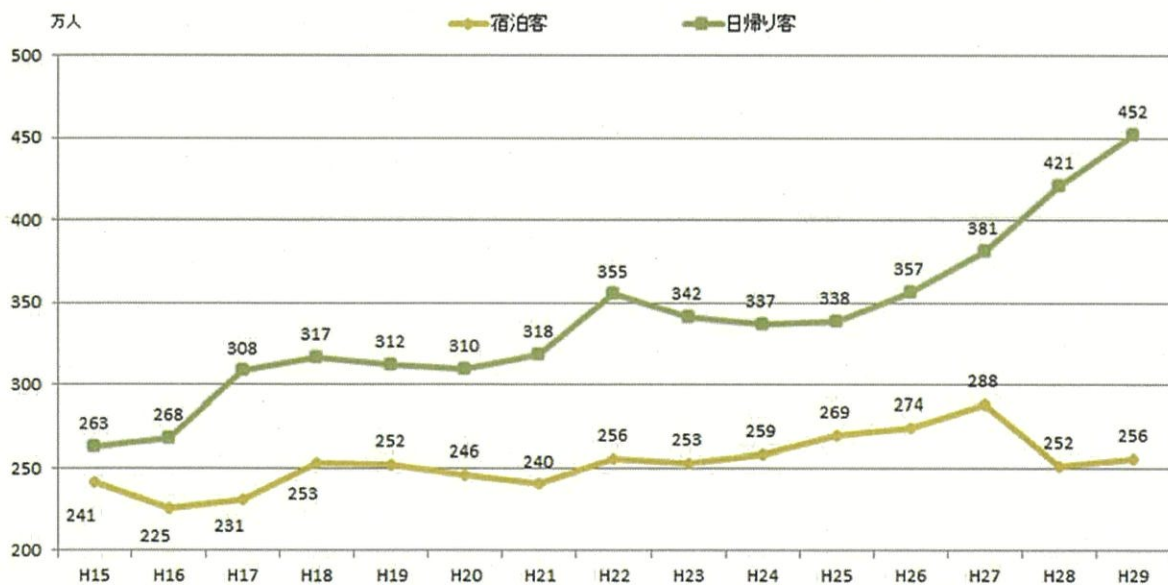

(7) 交通機関別観光客数の推移

【単位：人、％】

年	JR		自動車		船舶		航空機	
	観光客数	前年比増減	観光客数	前年比増減	観光客数	前年比増減	観光客数	前年比増減
平成 15 年	1,346,800	△1.1	2,815,500	△0.2	216,200	5.8	659,000	0.6
平成 16 年	1,302,300	△3.3	2,836,300	0.7	179,600	△16.9	616,500	△6.4
平成 17 年	1,294,600	△0.6	3,258,400	14.9	225,900	25.8	614,600	△0.3
平成 18 年	1,297,500	0.2	3,530,100	8.3	239,200	5.9	632,500	2.9
平成 19 年	1,260,200	△2.9	3,566,000	1.0	219,400	△8.3	595,300	△5.9
平成 20 年	1,262,500	0.2	3,533,800	△0.9	191,400	△12.8	571,800	△3.9
平成 21 年	1,191,600	△5.6	3,639,000	3.0	222,100	16.0	532,900	△6.8
平成 22 年	1,260,400	5.8	4,074,700	12.0	242,200	9.0	531,000	△0.4
平成 23 年	1,201,900	△4.6	3,994,900	△2.0	198,300	△18.1	549,600	3.5
平成 24 年	1,207,900	0.5	3,832,000	△4.1	278,300	40.3	634,700	15.5
平成 25 年	1,253,900	3.8	3,938,700	2.8	236,500	△15.0	648,900	2.2
平成 26 年	1,285,800	2.5	3,979,300	1.0	358,500	51.6	683,200	5.3
平成 27 年	1,347,700	4.8	4,028,300	1.2	600,600	67.5	717,200	5.0
平成 28 年	1,291,700	△4.2	3,870,900	△3.9	879,200	46.4	681,700	△4.9
平成 29 年	1,266,400	△2.0	3,872,800	0.1	1,213,600	38.0	724,900	6.3

図 6 交通機関別観光客数の推移

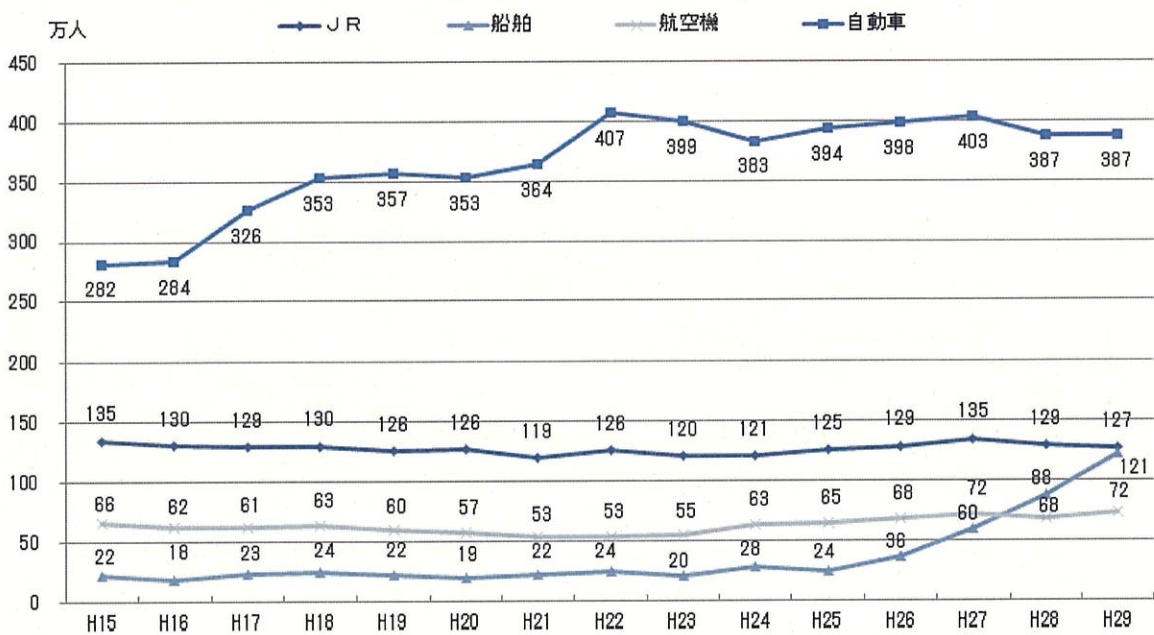

(8) クルーズ客船乗客・乗務員数

ア 国内・国際クルーズ客船乗客・乗務員数

【単位：人、％】

	平成 27 年		平成 28 年		平成 29 年		
	隻 数	推 計	隻 数	推計	隻 数	推計	前年比増減
計	131 隻	434,543	197 隻	717,288	267 隻	1,052,455	46.7

イ 国内クルーズ客船乗客・乗務員数

【単位：人、％】

	平成 27 年		平成 28 年		平成 29 年		
	隻 数	推 計	隻 数	推計	隻 数	推計	前年比増減
計	2 隻	1,585	7 隻	5,565	4 隻	2,918	△47.6

ウ 国際クルーズ客船乗客・乗務員数

① 乗客数

【単位：人、％】

順位	平成 27 年		平成 28 年		平成 29 年		
	国・地域	推 計	国・地域	推 計	国・地域	推 計	構成比
1	中国	244,657	中国	446,366	中国	687,386	89.6
2	台湾	16,734	アメリカ	13,453	日本	13,652	1.8
3	日本	12,568	日本	12,738	アメリカ	13,495	1.8
4	オーストラリア	7,152	カナダ	9,728	台湾	11,589	1.5
5	香港	6,068	オーストラリア	8,120	オーストラリア	7,623	1.0
-	その他	26,135	その他	30,856	その他	33,311	4.3
計	-	313,314	-	521,261	-	767,056	100.0

② 乗務員数

【単位：人】

	平成 27 年		平成 28 年		平成 29 年		
	国・地域	推計	国・地域	推計	国・地域	推計	前年比増減
計	-	119,644	-	190,462	-	282,481	48.3

乗客・乗務員数(①+②)

【単位：人、%】

	平成 27 年		平成 28 年		平成 29 年		
	隻数	推計	隻数	推計	隻数	推計	前年比増減
計	129 隻	432,958	190 隻	711,723	263 隻	1,049,537	47.5

図 7 月別クルーズ客船入港隻数・乗客・乗務員数

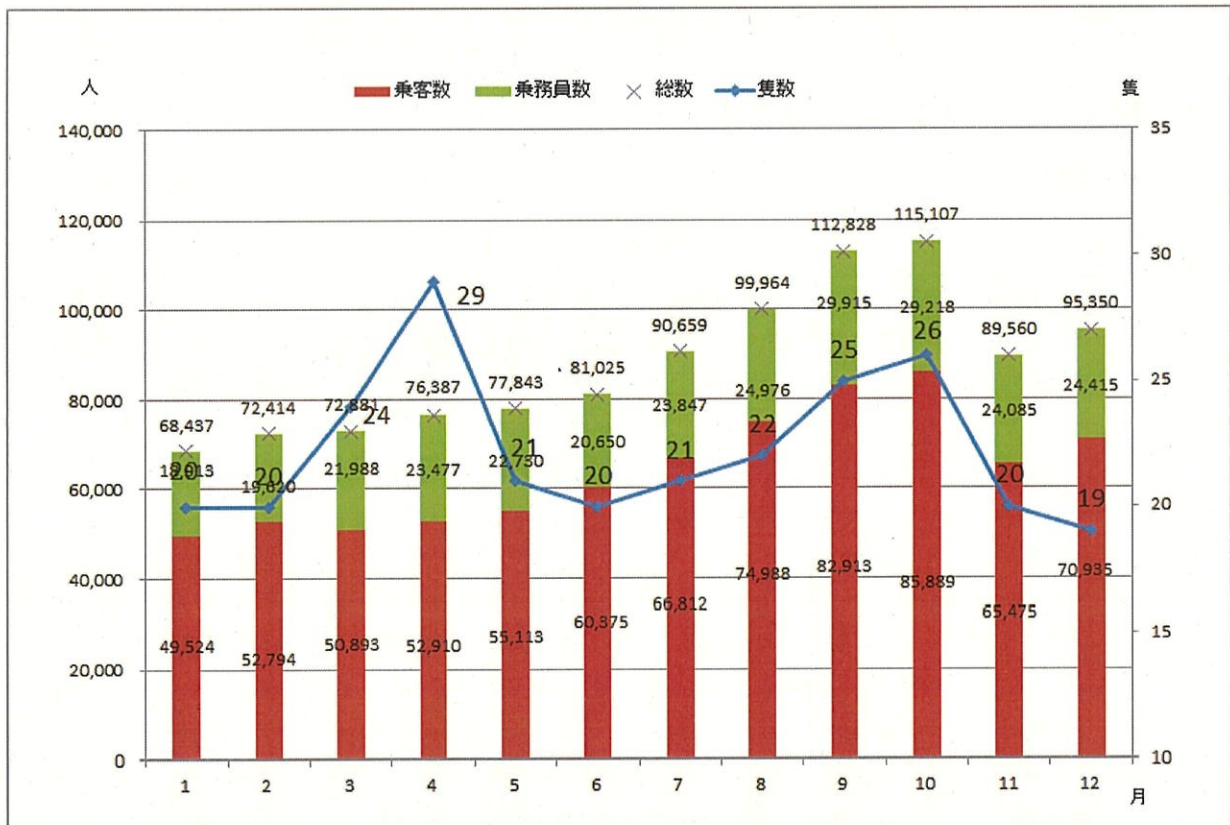

(9) 外国人延べ宿泊者数の推移

【単位：人泊、％】

年	外国人延べ宿泊者数	前年比増減
平成 15 年	78,854	5.3
平成 16 年	95,604	21.2
平成 17 年	111,766	16.9
平成 18 年	136,606	22.2
平成 19 年	166,750	22.1
平成 20 年	167,294	0.3
平成 21 年	163,395	△2.3
平成 22 年	164,335	0.6
平成 23 年	116,051	△29.4
平成 24 年	128,519	10.7
平成 25 年	178,560	38.9
平成 26 年	212,524	19.0
平成 27 年	338,282	59.2
平成 28 年	310,386	△8.2
平成 29 年	297,482	△4.2

図 8 外国人延べ宿泊者数の推移

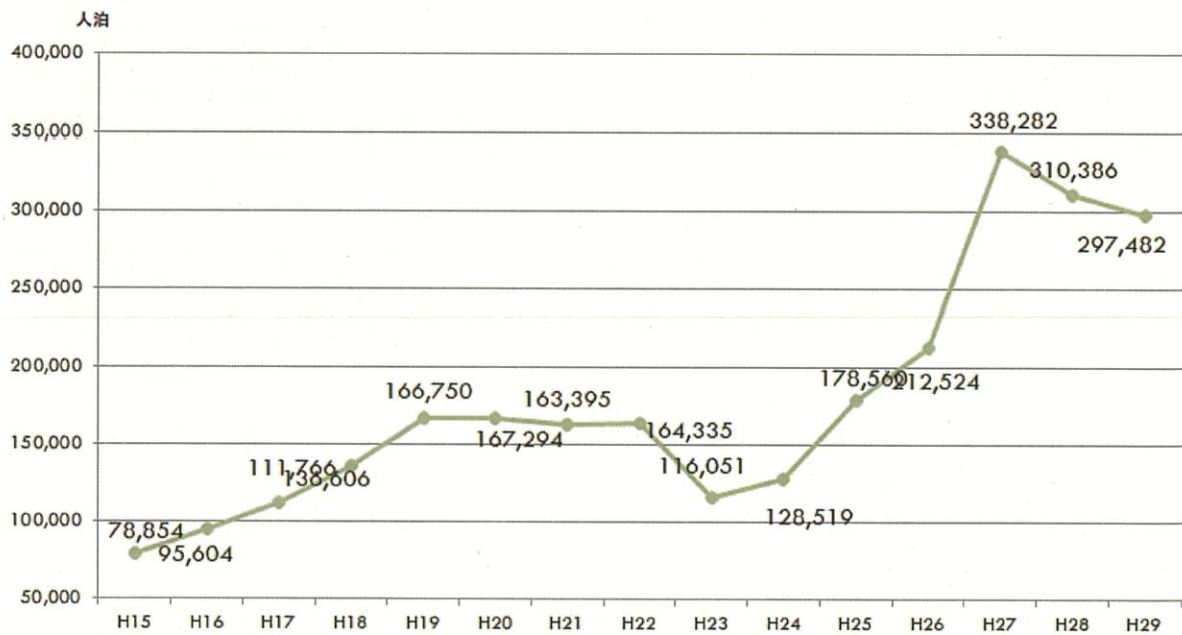

(10) 国・地域別外国人延べ宿泊者数

【単位：人泊、％】

順位	平成 27 年		平成 28 年		平成 29 年			
	国・地域	推 計	国・地域	推 計	国・地域	推 計	構成比	前年比増減
1	韓国	95,289	韓国	76,262	韓国	83,920	28.2	10.0
2	台湾	48,906	台湾	49,444	台湾	52,604	17.7	6.4
3	中国	41,487	中国	46,797	中国	47,745	16.1	2.0
4	アメリカ	11,584	アメリカ	14,029	アメリカ	16,197	5.4	15.5
5	タイ	10,970	香港	12,198	香港	13,746	4.6	12.7
6	シンガポール	9,421	ドイツ	10,119	タイ	7,831	2.6	1.7
7	香港	8,569	タイ	7,698	シンガポール	5,265	1.8	△21.5
8	オーストラリア	4,472	シンガポール	6,704	フィリピン	4,903	1.7	8.9
9	イギリス	4,308	オーストラリア	5,804	ドイツ	4,194	1.4	△58.6
10	フランス	3,141	イギリス	4,718	オーストラリア	3,957	1.3	△31.8
11	ドイツ	2,901	フランス	4,594	イギリス	3,778	1.3	△19.9
12	マレーシア	2,506	オランダ	4,594	オランダ	2,826	1.0	△38.5
13	オランダ	2,502	フィリピン	4,501	フランス	2,588	0.9	△43.7
14	カナダ	2,234	カナダ	2,483	インドネシア	2,326	0.8	59.4
15	フィリピン	1,515	ノルウェー	2,452	カナダ	1,993	0.7	△19.7
-	その他	88,477	その他	57,989	その他	43,609	14.5	△24.8
計		338,282		310,386		297,482	100.0	△4.2

図9 国・地域別外国人延べ宿泊者数構成

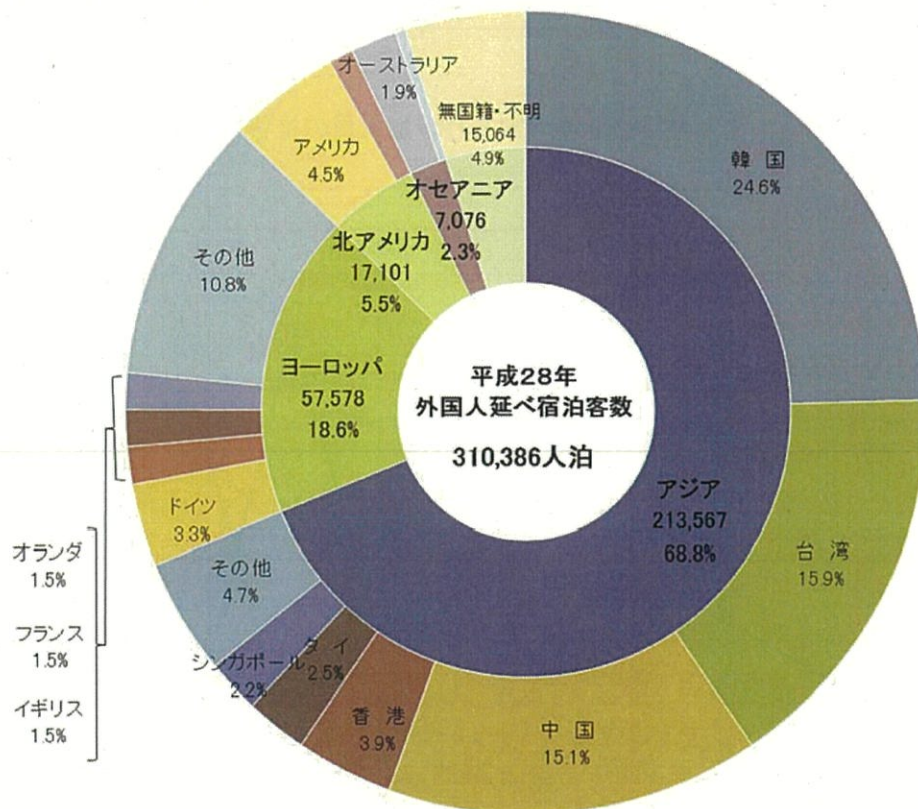
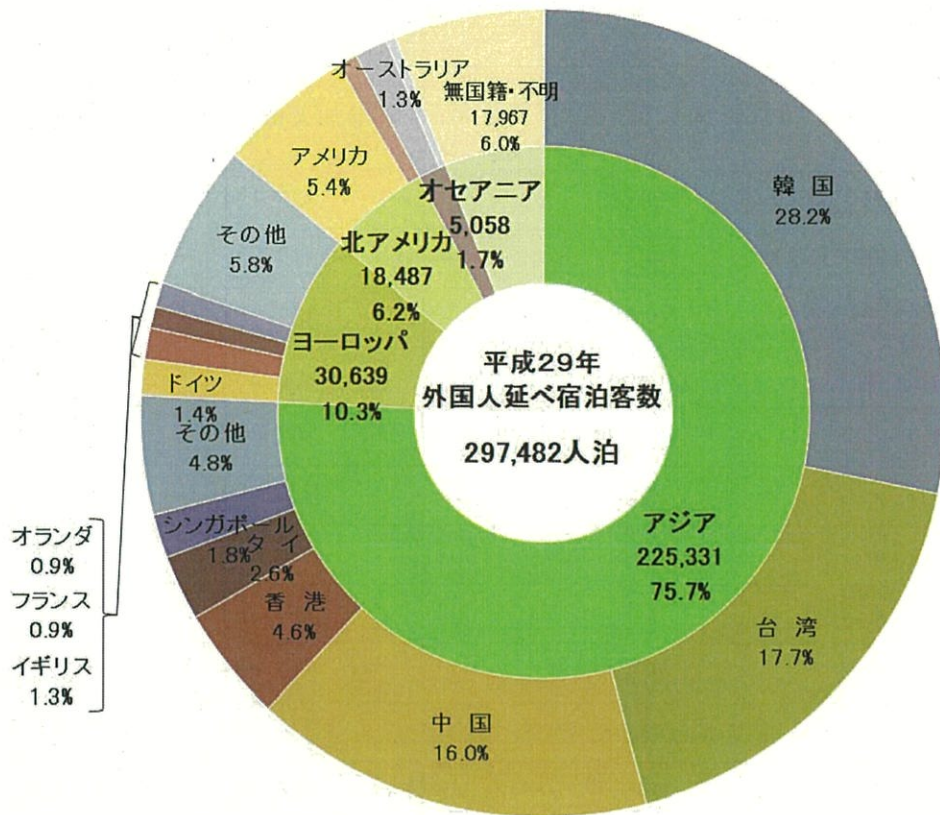

(11) MICE統計

ア 長崎県内以上の大会・会議の開催件数及び参加人員

【単位：件、人】

年	件数	参加人員		
		うちスポーツ コンベンション		うちスポーツ コンベンション
平成 18 年	982	—	336,154	—
平成 19 年	993	—	317,632	—
平成 20 年	986	—	343,157	—
平成 21 年	1,034	—	369,368	—
平成 22 年	1,047	—	362,067	—
平成 23 年	1,022	—	336,968	—
平成 24 年	1,049	304	392,078	201,889
平成 25 年	1,071	303	366,366	188,239
平成 26 年	1,019	222	517,487	360,228
平成 27 年	1,480	234	334,690	135,460
平成 28 年	1,466	249	364,383	176,300
平成 29 年	1,505	291	339,669	152,377

図 10 長崎県内以上の大会・会議の開催件数及び参加人員の推移

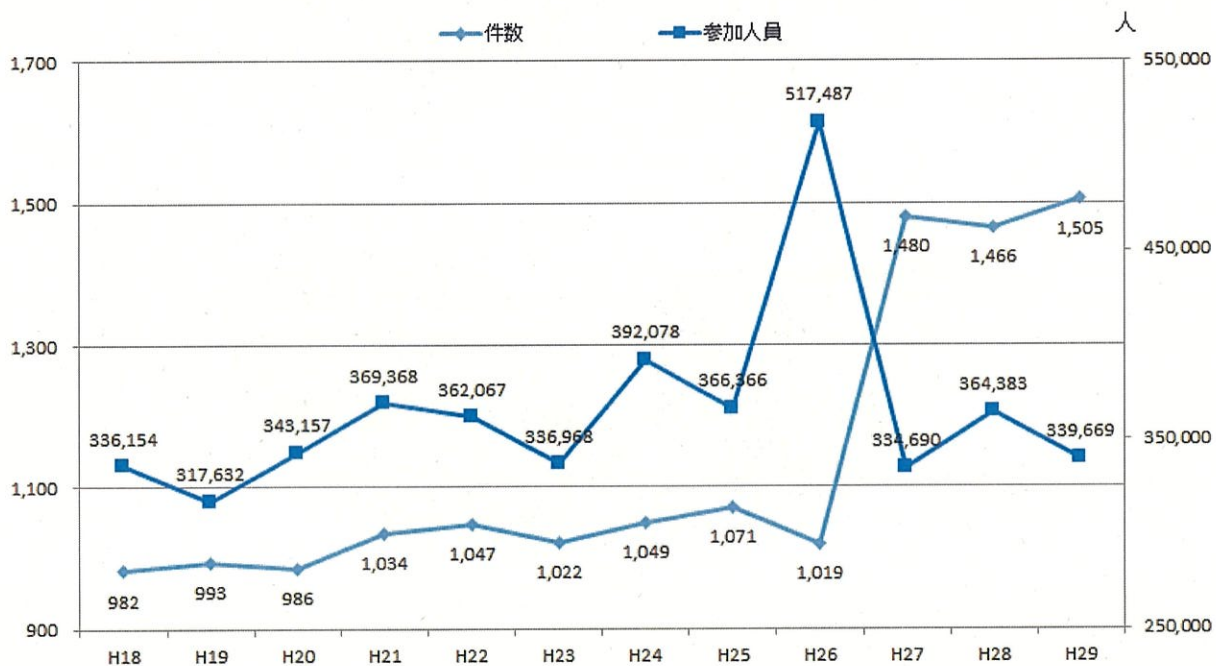

イ 規模別の開催件数

【単位：件、％】

規模（人数ベース）	件数			
	平成 28 年	平成 29 年	構成比	前年比増減
100 人未満	716	769	51.1	53
100 人以上 ～ 300 人未満	476	451	30.0	△25
300 人以上 ～ 500 人未満	113	127	8.4	14
500 人以上 ～ 1,000 人未満	94	90	6.0	△4
1,000 人以上 ～ 2,000 人未満	46	40	2.6	△6
2,000 人以上	21	28	1.9	7
計	1,466	1,505	100.0	39

【単位：件、人、％】

規模	件数				参加人員			
	平成 28 年	平成 29 年	構成比	前年比増減	平成 28 年	平成 29 年	構成比	前年比増減
県内大会	1,068	1,073	71.3	5	217,624	220,513	64.9	2,839
九州大会	193	208	13.8	15	54,205	49,199	14.5	△5,006
西日本大会	18	17	1.1	△1	4,617	4,242	1.2	△375
全国大会	172	190	12.7	18	78,453	52,603	15.5	△25,850
国際大会	15	17	1.1	2	9,434	13,112	3.9	3,678
計	1,466	1,505	100.0	39	364,383	339,669	100.0	△24,714

ウ 月別の開催件数及び参加人員

【単位：件、人、％】

月	件数			参加人員		
	平成 28 年	平成 29 年	構成比	平成 28 年	平成 29 年	構成比
1月	114	110	7.3	24,594	22,594	6.6
2月	127	124	8.2	20,528	19,532	5.8
3月	104	107	7.1	24,357	33,852	10.0
4月	94	109	7.2	19,655	22,253	6.5
5月	126	118	7.8	28,634	24,861	7.3
6月	118	123	8.2	21,966	27,050	8.0
7月	149	132	8.8	54,942	36,485	10.7
8月	127	129	8.6	33,238	40,725	12.0
9月	103	123	8.2	26,851	25,160	7.4
10月	124	138	9.2	46,734	26,464	7.8
11月	200	187	12.4	43,312	35,700	10.5
12月	80	105	7.0	19,572	24,993	7.4
計	1,466	1,505	100.0	364,383	339,669	100.0

図 11 月別の開催件数及び参加人員

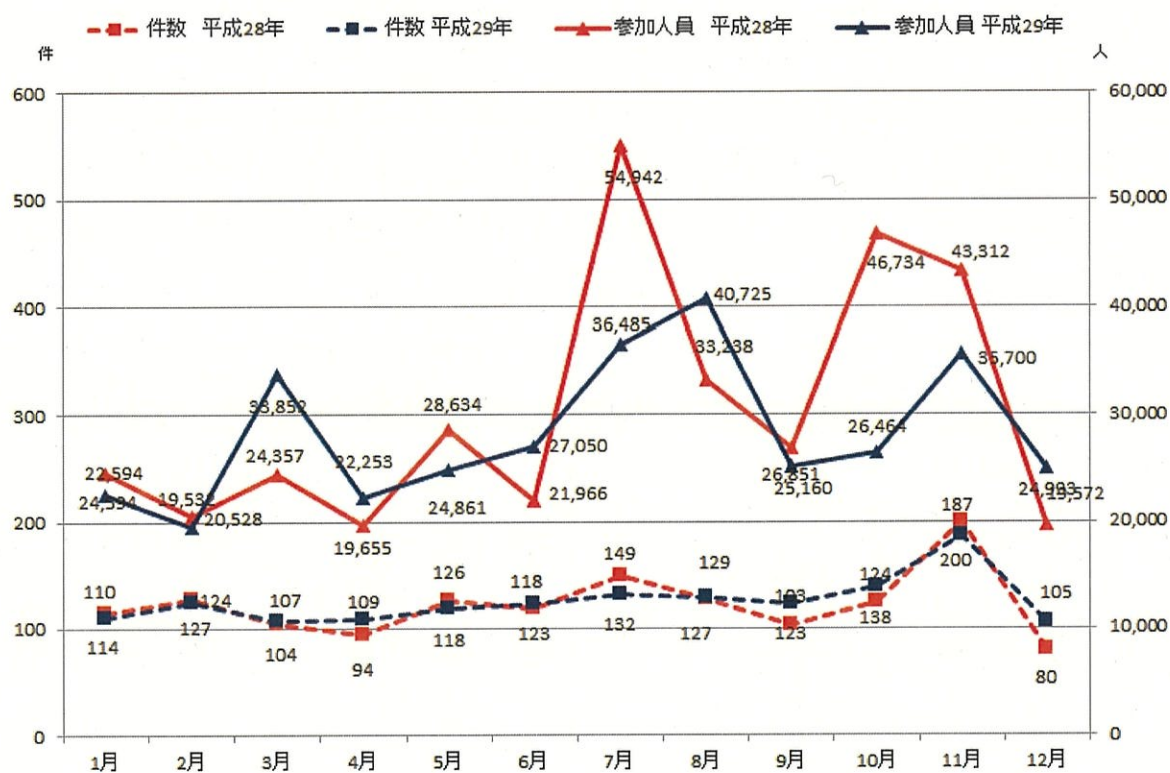

(12) 経済波及効果

直接効果から間接2次波及効果までを合計した総合効果2,237億円が、「平成29年に長崎市を訪れた観光客」の経済波及効果であり、長崎市を中心とした長崎県内に対して、直接効果(=県内最終需要)1,291億円の約1.73倍の経済波及効果を及ぼすものと推測できる。

雇用効果をみると、就業誘発効果は全体で32,693人と推計され、産業部門別で効果が大きいのは「飲食店(16,397人)」、「宿泊業(5,709人)」、「商業(3,375人)」である。

【単位：億円、人、%】

項目	平成28年	平成29年	前年比増減
総合効果(①+②)	2,015	2,237	11.0
直接効果…①	1,161	1,291	11.2
飲食店	680	826	21.5
宿泊業	278	243	△12.6
商業ほか	203	222	△9.4
波及効果…②	854	946	10.8
間接1次波及効果	492	542	10.0
間接2次波及効果	362	404	11.6
就業誘発効果(就業者誘発数)	29,036	32,693	12.6

(13) 観光客数の推移

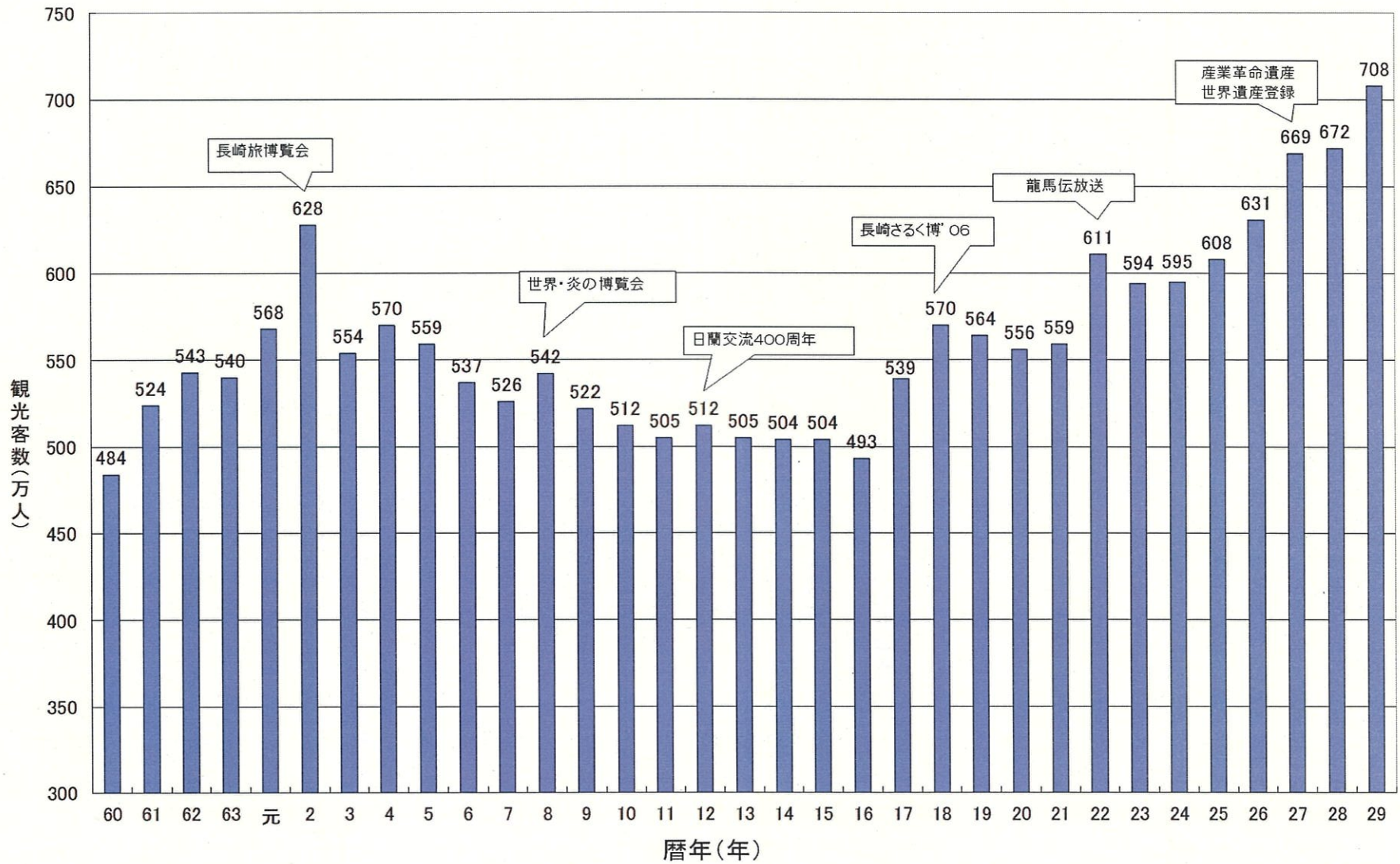

(14) 1人あたり観光消費単価及び観光消費額について

ア 1人あたり観光消費単価

(ア) 一般観光客

(単位：円)

区分		宿泊費	土産品代	飲食、娯楽費等	合計
宿泊客	H29	9,541	6,320	15,516	31,377
	H28	11,224	6,220	14,089	31,533
	増減	△1,683	100	1,427	△156
日帰り客	H29	—	5,071	10,412	15,483
	H28	—	4,750	8,541	13,291
	増減	—	△321	1,871	2,192

※H28は平成25、27、28年度、H29は平成26、27、28年度の観光動向調査結果の平均値。

(イ) 学生観光客

(単位：円)

区分		宿泊費	お小遣い	合計
宿泊客	H29	8,895	5,687	14,582
	H28	8,903	5,679	14,582
	増減	△8	8	0
日帰り客			5,687	5,687
	H28	—	5,679	5,679
	増減	—	8	8

※日本修学旅行協会「教育旅行年報」における記載がある最新のデータを使用。

イ 観光消費額

			観光客 実人数 (人)	1人あたり 消費単価 (円)	観光消費額 (千円) ※千円未満四捨五入
宿泊客	一般客	H29	2,344,100	31,377	73,550,826
		H28	2,324,600	31,533	73,301,612
		増減	19,500	△156	249,214
	学生客	H29	212,800	14,582	3,103,050
		H28	191,100	14,582	2,786,620
		増減	21,700	0	316,430
	計	H29	2,556,900	29,979	76,653,875
		H28	2,515,700	30,245	76,088,232
		増減	41,200	△266	565,643
日帰り客	一般客	H29	4,438,800	15,483	68,725,940
		H28	4,124,300	13,291	54,816,071
		増減	314,500	2,192	13,909,869
	学生客	H29	82,000	5,687	466,334
		H28	83,500	5,679	474,197
		増減	△1,500	8	△7,863
	計	H29	4,520,800	15,305	69,192,274
		H28	4,207,800	13,140	55,290,268
		増減	313,000	2,165	13,902,006
合計	H29	7,077,700	20,606	145,846,150	
	H28	6,723,500	19,540	131,378,500	
	増減	354,200	1,066	14,467,650	

3 平成30年度ゴールデンウィーク期間における施設入場者の動向

(1) ゴールデンウィーク期間における施設入場者の動向

ア ゴールデンウィーク期間

【今年】平成30年4月28日（土）～5月6日（日） 9日間

【昨年】平成29年4月29日（土・祝）～5月7日（日） 9日間

昨年のゴールデンウィーク期間は、後半に最大5連休となる日並びであったが、今年のゴールデンウィーク期間は前半の3連休と後半の4連休と休暇が分散していた。

【参考】ゴールデンウィークの日並び

年	4/28	4/29	4/30	5/1	5/2	5/3	5/4	5/5	5/6	5/7
H30	土	日・祝	月・祝	火	水	木・祝	金・祝	土・祝	日	
H29		土・祝	日	月	火	水・祝	木・祝	金・祝	土	日

イ 施設入場者数比較

今年の対象8施設（別紙参照）の総入場者数は160,448人で、昨年（173,154人）と比較して12,706人の減（7.3%減）であった。また、1日あたりに換算すると、平成30年17,828人で、昨年（19,239人）と比較して、1,411人の減（7.3%減）であった。

ウ 動向の分析

市内主要宿泊施設（12施設）の期間中の客室稼働率は79.6%で、昨年（75.6%）を4.0%上回り、また休前日の客室稼働率は84.7%で、昨年（80.4%）を4.3%上回った。

しかしながら、今年のゴールデンウィーク期間中は昨年より雨天の日が多く、特に最終日が雨天だったこともあり屋内・屋外とも施設入場者・イベント来場者数の減につながったと考えられる。また、昨年は長崎歴史文化博物館で注目度の高い企画展が開催されていたため、他の施設やイベントの集客に好影響を及ぼしていたものと思われる。

なお、5月4日に「長崎と天草地方の潜伏キリシタン関連遺産」の世界遺産登録勧告がなされたが、連休後半であったため観光客の増加は限定的であった。

また、期間中のクルーズ船の入港についても、昨年（6隻）より2隻多い8隻の入港があったものの、乗客・乗務員数は、今年は17,861人で、昨年（23,404人）を5,543人下回っており、施設入場者数等に影響があったと考えられる。

(2) 平成30年度ゴールデンウィーク期間における長崎市内の主要施設入場者数

ア 日別

【単位:人、%】

	4月28日	4月29日	4月30日	5月1日	5月2日	5月3日	5月4日	5月5日	5月6日	平成30年度 合計 (4/28~5/6) ※9日間	平成29年度 合計 (4/29~5/7) ※10日間	対前年 増減(人)	対前年 増減率 (%)
	(土・祝)	(日)	(月・祝)	(火)	(水)	(木・祝)	(金・祝)	(土・祝)	(日)				
天 候	晴一時曇	晴後曇	晴時々曇	曇一時晴後雨	雨後晴	晴一時曇	晴	晴後曇	雨	雨天3日	雨天2日		
①グラバー園	3,634	5,523	4,880	2,956	2,395	6,921	8,671	6,601	1,470	43,051	46,933	▲3,882	▲ 8.3
②出島	1,343	3,071	3,534	1,863	1,587	2,473	4,855	4,054	2,179	24,959	23,944	1,015	4.2
③ロープウェイ	1,145	1,495	1,238	344	136	1,367	1,460	1,170	78	8,433	10,654	▲2,221	▲ 20.8
④軍艦島(上陸者)	1,344	1,408	1,406	1,377	863	856	1,341	1,377	602	10,574	11,386	▲812	▲ 7.1
⑤龜山社中記念館	189	498	403	355	192	361	760	720	227	3,705	4,628	▲923	▲ 19.9
⑥長崎原爆資料館	1,086	2,103	2,306	1,407	1,486	2,140	2,954	2,204	1,289	16,975	18,902	▲1,927	▲ 10.2
⑦長崎ペンギン水族館	983	2,162	2,186	651	889	2,883	3,728	3,474	2,159	19,115	20,318	▲1,203	▲ 5.9
⑧あぐりの丘	5,366	5,844	4,653	439	196	4,325	5,978	6,239	596	33,636	36,389	▲2,753	▲ 7.6
合 計	15,090	22,104	20,606	9,392	7,744	21,326	29,747	25,839	8,600	160,448	173,154	▲12,706	▲ 7.3

※上記入場者数は、無料入場者も含む。

イ 1日あたりの施設の入場者数

	平成30年度 (人)	平成29年度 (人)	対前年 増減 (人)	対前年 増減率 (%)
①グラバー園	4,783	5,215	▲432	▲ 8.3
②出島	2,773	2,660	113	4.2
③ロープウェイ	937	1,184	▲247	▲ 20.9
④軍艦島	1,175	1,265	▲90	▲ 7.1
⑤龜山社中記念館	412	514	▲102	▲ 19.8
⑥長崎原爆資料館	1,886	2,100	▲214	▲ 10.2
⑦長崎ペンギン水族館	2,124	2,258	▲134	▲ 5.9
⑧あぐりの丘	3,737	4,043	▲306	▲ 7.6
合 計	17,828	19,239	▲1,411	▲ 7.3

ウ 参考

- ① 長崎歴史文化博物館(4/28~5/6、9日間) 23,104人【前年実績 64,906人 (4/29~5/7、9日間)】
(前年比 41,802人減、1日あたりは前年比 5,971人減)
- ② 稲佐山つつじまつり (4/29~5/5、7日間)41,500人【前年実績 46,600人 (4/29~5/5、7日間)】
(前年比 5,100人減、1日あたりは前年比 728人減)