



ながさきし

第65号

26.10.1

社協だより



町に愛を。
胸に羽根を。

(お告げの聖母保育園のみなさん)



V・ファーレン長崎のマスコット
ヴィヴィくんも街頭募金に協力!



10月1日▶12月31日

皆様のあたたかい
ご協力をお願いします



社会福祉法人 長崎市社会福祉協議会



ビー助

おしえて!? 社協さん!!



今回は前号に引き続き、今年度からスタートしました長崎市社会福祉協議会の新しい2つの相談窓口、「総合相談」と、「長崎市生活支援相談センター」についてご紹介いたします。

総合相談とは



総合相談とは、皆様の生活上の様々な不安や悩み、心配ごと等に対する相談窓口です。「どこに相談したらいいの?」、「自分の相談ではないのですが?」などお気軽にご相談いただけます。

Q1. どのような相談でもいいのですか?

はい。ゆっくりとお話をしていただいた上で、市社協で行っている、生活困窮(次ページ紹介)、子育て、ボランティア、福祉資金の貸付等の活用や、必要に応じた関係機関への紹介、場合によってはその機関への同行もしております。

Q2. 相談料がかかりますか? また、予約は必要ですか?

いいえ。相談料等は一切いただきません。

もちろん予約がなくても可能です。しかし、事前にご連絡いただけるとお待たせせずによりスムーズな対応が可能です。



Q3. 必ず解決してもらえますか?

そのように心がけてはおりますが、内容によっては長く時間がかかる場合、解決できないこともあります。しかし、精一杯一緒に考えさせていただき、少しでも相談者のご希望に添えるよう努めております。

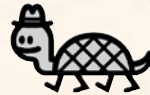

Q4. 何が問題かよく分からないのですが、相談にいてもいいですか?

もちろんです。そもそも問題が自分でよく分からない、あるいは何となくでも結構です。お話をさせていただき、一緒に今何について困っているのかなど考えていきましょう。

Q5. いつ、どこで行っているのですか?



場 所	開 催 日	場 所
長崎市社会福祉協議会 本所 (住所：長崎市上町1番33号)	月曜日 ~ 金曜日	9:00 ~ 17:00
長崎市東公民館 (住所：長崎市矢上19番1号)	毎月 第1・3月曜日	10:00 ~ 15:00
長崎市西公民館 (住所：長崎市丸尾町5番5号)	毎月 第2・4水曜日	10:00 ~ 15:00
長崎市小ヶ倉地区公民館 (住所：長崎市小ヶ倉2丁目21番2号)	毎月 第1・3水曜日	10:00 ~ 15:00
長崎市北公民館 (住所：長崎市千歳町5番1号 チトセピア南棟3階)	毎月 第2・4金曜日	10:00 ~ 15:00

※市社協支所管内でも従来通り月1回の相談を行っています。詳しくは、本所へお尋ね下さい。

土日祝祭日、年末年始はお休みです。

☎828-5016

長崎市生活支援相談センターとは

今年の4月30日より、生活困窮者自立促進支援モデル事業として「長崎市生活支援相談センター」を開設しております。このセンターは、来年の4月から施行される「生活困窮者自立支援法」に先駆けてスタートしたモデル事業の相談窓口です。



生活支援相談センター	
どこで相談できますか？	長崎市社会福祉協議会 本所
どんな人が対応してくれますか？	長崎市社会福祉協議会の相談、就労、家計の支援員
どんな人が対象ですか？	生活にお困りの方
どんな相談ができますか？	経済的、借金、失業、家計の管理、病気や障害、人間関係、ニートや引きこもり等に関すること
どんな支援がありますか？	相談をお受けし計画を立て、就労に繋がたり、家計管理を支援したり、その他必要な資源を活用しながらその方の生活の安定を支援します。

このセンターでは、生活に困窮している、またはその恐れのある方の支援をします。しかし、一言で「困窮」といってもその定義づけは難しく、不安定な雇用、社会的孤立、病気や障害、引きこもり等、個人によって生活が困窮する理由も様々です。

よって、今回のこの事業で、幅広く「生活困窮者」を捉え、その方々の自立と尊厳の確保を行いながら、新たな生活困窮者を生み出さないような地域全体のしくみづくりを目指しております。



4月30日に事務所入り口にて看板を掲げる、
長崎市 三藤副市長(左)と、市社協 西崎会長(右)

【相談日】 月曜～金曜日(9:00～17:00)
※土日祝祭日、年末年始はお休みです。
【お問い合わせ】 ☎ 8 2 8 - 0 0 2 8

まずは“一歩から”

「相談する一歩」 「聞いてみる一歩」 「電話する一歩」
 「行ってみる一歩」 「話してみる一歩」

長崎市生活支援相談センター

あなたの色々な悩みを耳を傾け寄り添い、生活の立て直しと一緒に寄り添っていきましょう。

“秘密を守る約束”

次のようなことはありますか？

- 生活費不足
- 生活が苦しい
- 借金問題
- 病気
- 子どもの生活が不安
- 人間関係
- 親類の介護
- 失業
- 借金

長崎市生活支援相談センター

〒859-0954 長崎県上村1番33号
 電話：095-828-0028

（社会福祉法人 長崎市社会福祉協議会）

長崎のまちを

良くするしくみ



ご協力をお願いします!



ふれあいのあるまちづくり



いつまでも心も体も健やかに!



「命」を守る防災への取り組み



子育てを応援します!



次の世代へ心と技の継承

平成26年度 赤い羽根共同募金

今年も、10月1日から全国一斉に「赤い羽根共同募金運動」が実施されます。お寄せいただいた募金は、皆さんの身近な地域で行われている「じぶんの町をよくする活動」に大切に使われており、たくさんの人の役に立っています。

長崎のまちが、もっと良い町になるよう皆さんの温かいご協力よろしくお願いたします。

平成25年度 赤い羽根共同募金 結果報告

長崎市支会の赤い羽根募金の平成25年度募金実績額は30,640,146円で、平成26年度に長崎市支会内の保育園・社会福祉施設等の設備整備やボランティア団体・NPO法人の事業に2,030,000円、長崎市社会福祉協議会に16,294,000円が配分されます。

また、歳末たすけあい募金の平成25年度募金実績額は8,725,968円で、下記のとおり助成させていただきました。皆様方の温かいご協力に心よりお礼申し上げます。



ご協力ありがとうございました!

赤い羽根募金総額 30,640,146円

長崎市社協への配分額 16,294,000円

【助成内訳】

- | | |
|---|------------|
| 1. 地域の福祉活動支援
見守り活動や住民同士の交流事業など | 7,497,000円 |
| 2. 高齢者福祉の活動支援
高齢者サロン事業、社会参加奉仕活動事業など | 7,702,000円 |
| 3. 母子・父子福祉の活動支援
親子ふれあい活動 | 100,000円 |
| 4. 子どもたちの福祉の活動支援
子育てサロン事業、親睦スポーツ大会など | 786,000円 |
| 5. 障がい児・者福祉の活動支援
声の社協だより発行、身障者スポーツレクリエーションなど | 209,000円 |

歳末たすけあい募金総額 8,725,968円

【助成内訳】

- | | |
|--------------------|------------|
| 1. 低所得世帯への見舞金 | 3,721,300円 |
| 2. 在宅要介護高齢者への見舞金 | 494,165円 |
| 3. 在宅重症心身障がい児への見舞金 | 1,395,435円 |
| 4. 火災見舞金 | 10,000円 |
| 5. ふれあい食事サービス事業 | 1,149,200円 |
| 6. 地域福祉活動活性化事業 | 2,332,660円 |
| 7. ホームレス支援事業 | 50,630円 |
| 8. 募金運動事務費 | 332,675円 |
| 9. 長崎県共同募金会へ残金を送金 | 879,903円 |

※助成には、平成24年度の歳末たすけあい募金の残金1,640,000円も充当しています。

長崎県共同募金会長崎市支会

平成26年度 歳末たすけあい見舞金の助成申請について

本年も、12月1日から12月25日にかけて、『歳末たすけあい募金運動』が実施されます。市民の皆様からお寄せいただく募金から、下記に該当する方に歳末たすけあい見舞金を助成いたします。なお助成をご希望の方は、下記の要領でお申し込みください。

対象区分		80歳以上在宅要介護高齢者	在宅重症心身障がい児
1	対象者	昭和9年12月31日以前にお生まれの方で、平成26年8月1日現在、在宅で生活されている要介護5のねたきり高齢者の方。 ※8月1日現在、入院期間が6ヶ月未満であれば、助成の対象になる場合があります。	・平成26年7月31日現在、特別児童扶養手当1級を受給する児童。
2	申請書類	・歳末たすけあい見舞金申請書 ※申請書は社協本所・支所にあります。また、ホームページからダウンロードもできます。	・歳末たすけあい見舞金申請書 ※申請書は社協本所・支所にあります。また、ホームページからダウンロードもできます。
3	添付書類	・8月1日現在の介護保険証のコピー ・通帳の見開き1ページ目のコピー（口座名義、支店名、口座番号の確認のため必要となります。）	・通帳の見開き1ページ目のコピー（口座名義、支店名、口座番号の確認のため必要となります。）
4	申請締切	平成26年11月7日(金)消印有効	平成26年10月31日(金)消印有効
5	申請方法	社協本所・支所に郵送またはご持参ください。	
6	助成金額	5,000円	

【お問い合わせ】業務係 ☎ 828 - 1281

ご寄附(香典返し等)は社会福祉協議会へ

市社協では、市民の皆様が地域において安心して心豊かに生活できるよう、地域福祉活動の推進に努めております。

これらの活動に市民の皆様から寄せられる、善意のご寄附を幅広く活用させていただいております。

また、ご寄附をいただきますと挨拶状・礼状・封筒をご用意いたします。

つきましては、市社協の活動をご理解の上、ご寄附(香典返し等)を、市社協へお寄せ下さいますようお願い申し上げます。

ファミリー・サポート・センターながさき まかせて会員養成研修会 受講生募集!

子育ての援助を受けたい人と、援助をしたい人が会員となり、子どもの預かりなど一時的な子育ての助け合いを行う“ファミリー・サポート・センターながさき”では、自宅で子どもを預かることができる“まかせて会員”を募集しています。

※まかせて会員になるためには、4日間(13時間)の研修を受講する必要があります。

講習会の受講の締切りは10月21日です! 【お問い合わせ】☎ 829-6244

新生児実習の様子

期日	時間
10/28	9:50~15:50
10/29	10:00~15:40
10/30	9:30~11:30
10/31	10:00~12:30



平成25年度 事業報告

誰もが安心して暮らすことができるよう福祉のまちづくりに向けた取り組みを行いました!

1.基盤整備

社協会員の拡充及び各種募金の協力等



(歳末たすけあい募金街頭募金の実施)

2.地域福祉活動推進

福祉のまちづくり「やってみゅ〜で・わがまち座談会」の実施及び地域コーディネートの推進等



(地域福祉活動計画の小地域計画の策定)



(高齢者サロン事業の実施)

3.ボランティアへの支援・育成

ボランティアの相談、登録、斡旋の促進及びボランティア出前講座の開催等



(災害ボランティアセンターの設置・運営訓練の実施)

4.福祉教育・啓発活動

サマーボランティアキャンペーンの実施及び福祉機器の貸出等



(小中学校等の福祉体験学習の支援)

5.子育て支援

ファミリー・サポート・センターながさき推進事業及び子育てサロン事業の実施等



(親子DEすまいるストリートの実施)

6.様々な団体、個人等との連携・協働

社会福祉大会の開催及び社協だよりの発行・声の社協だよりの配布等



(地域なんでも情報局の発行)

7.介護保険事業等経営

訪問介護事業及び居宅介護支援事業(ケアプラン)の実施等



(通所介護事業の実施)

8.住民のニーズに対応した事業

生活福祉資金の貸付、ふれあい相談所の運営及び介護予防事業の実施等



(配食サービス事業の実施)

平成25年度 一般会計決算報告

◆収入の部

勘定科目	金額
会費収入	3,968
寄附金収入	3,501
経常経費補助金収入	125,565
受託金収入	94,714
事業収入	19,488
貸付事業等収入	3,750
共同募金等配分金収入	27,012
負担金収入	5,177
介護保険収入	314,093
自立支援費等収入	6,542
私的契約利用料収入	222
雑収入	1,968
受取利息配当金収入	325
経理区分間繰入金収入	52,586
経常収入計	658,911
施設整備等補助金収入	450
施設整備等寄附金収入	397
固定資産売却収入	15
施設設備等収入計	862
積立預金取崩収入	44,310
その他の収入	6,914
財務収入計	51,224
収入合計	710,997

(単位:千円)

◆支出の部

勘定科目	金額
人件費支出	488,545
事務費支出	71,560
事業費支出	61,779
貸付事業等支出	2,525
共同募金配分事業費	9,288
助成金支出	24,691
負担金支出	7,642
経理区分間繰入金支出	52,586
経常支出計	718,616
固定資産取得支出	1,447
施設設備等支出計	1,447
積立預金積立支出	9,738
その他の支出	11,675
流動資産評価減等による資金減少額等	605
財務支出計	22,018
支出合計①	742,081
当期資金収支差額②	△ 31,084
合計① + ②	710,997

(単位:千円)





ボランティア室だより

ご存知ですか？

長崎市子育て支援ネットワーク連絡会

「長崎市の子育ての環境をよくしたい」という熱い思いを持った市内で子育て支援活動をしているグループやボランティアが集まった集団です。毎月の例会での情報交換や交流を深めながら「子育てしやすいまちづくり」を実現するために日々奮闘しています。

毎年、親子DEすまいるストリートを行っているのもこの集団です。今年度は「みらい長崎ココウォーク」で実施予定です。

親子の絆を深める楽しいイベントです。ぜひ、参加してみてください。

また、市内で子育て支援活動をしているグループやボランティアの皆さんで連絡会に興味がある方はご連絡ください。

一緒に「子育てしやすいまちづくり」を目指しましょう!!



長崎市子育て支援ネットワーク連絡会事務局
長崎市社会福祉協議会 ボランティア室
【お問い合わせ】 ☎ 829-1125

第32回「長崎市社会福祉大会」を開催します!

と き：平成26年11月19日（水）
13：30から

【講師】長崎総合科学大学 教授
ブライアン・バークガフニ氏

ところ：長崎市民会館文化ホール
長崎市魚の町5番1号

【演題】「長崎居留地の秘話」



長崎市の社会福祉に貢献されている団体・個人の表彰並びに特別講演を予定しております。

参加費は無料です。



老人憩の家

香焼ひまわり教養講座のご案内



開催日	時間	講座内容	講師
11月6日	13：30～	アート文字を学ぼう	書道スタジオスタート 福山 嘉人氏
12月4日		フラワーアレンジメント	荒木 ひとみ氏
1月8日		高齢者向け各種福祉サービス	長崎市広報公聴課 暮らしの講座
2月5日		ちぎり絵を楽しもう	ちぎり絵講師 森保 文子氏
3月5日		長崎の輝く果物	長崎県総務部 出前講座

【お問い合わせ】 香焼支所 ☎ 871 - 4112

善意のご紹介 (敬称略)

社会福祉の推進のために、心温まる善意をいただきました。ありがとうございます。なお、同意をいただいた方のみ掲載しております。

【香典返し】

ここに、ご芳名を掲載し、謹んで亡くなられた方々のご冥福をお祈り申し上げます。

- ◆長洲 美智子 江平 (亡夫 数行)
- ◆大脇 良久 千葉県我孫子市 (亡父 勲治)
- ◆永山 学而 柳谷町 (亡母 錢田サエ)
- ◆菅 秀充 (亡叔父 近藤成敏)
- ◆染川 孝紀 茂木町 (亡父 軍)
- ◆福田 葉子 雲仙市 (亡母 小池スイ)
- ◆田島 伸尚 船石町 (亡父 力雄)
- ◆笹本 ハルエ 岩川町 (亡夫 長四郎)
- ◆平田 篤 錦 (亡母 エイコ)
- ◆磯口 俊作 愛知県名古屋市長 (亡母 サラ)

【一般寄附】

- ☆風頭公園景観振興会
- ☆伊良林平自治会・風頭町自治会
- ☆チャリティーパーティーナガサキ
- ☆おだまきの会 代表 松尾陽子
- ☆元長崎県立野母崎高等学校同窓会

平成26年4月15日から
平成26年9月11日まで受付分

事務職員募集のお知らせ

市社協では、平成27年4月の事務職員採用試験を実施いたします。

- 受付時間 10月 1日(水)から11月 7日(金)
- 第一次試験 11月30日(日)
- 受験資格 昭和55年4月2日以降に生まれた人で、社会福祉士の資格を有する人
又は、平成26年度実施の試験により、社会福祉士の資格を取得見込みの人

詳しくは、社協ホームページをご覧ください。本所総務課総務係までお問い合わせください。

あなたも福祉のまちづくりへ
参加しませんか!

みんなでつくる
みんなのしあわせ

- 賛助会員 年間 ー□ 1,000円
- 団体会員 年間 ー□ 3,000円

長崎市社会福祉協議会会員を募集しています!

「できるかな?」

イラストの中に、7つの間違いが隠されています。

ハガキに住所・氏名・年齢・答え(Bを切り取り、間違いに○を付けてハガキに貼りつけてください。)及び社協だよりの感想を記入し、下記までご応募下さい。正解者の中から抽選でQUOカード500円分を20名の方にプレゼントします。

なお、当選の発表は賞品の発送をもってかえさせていただきます。

【応募先】
〒850-0054
長崎市上町1番33号
長崎市社会福祉協議会

【応募条件】
長崎市内在住の方に限る

【締切り】
平成26年10月31日(金)消印有効

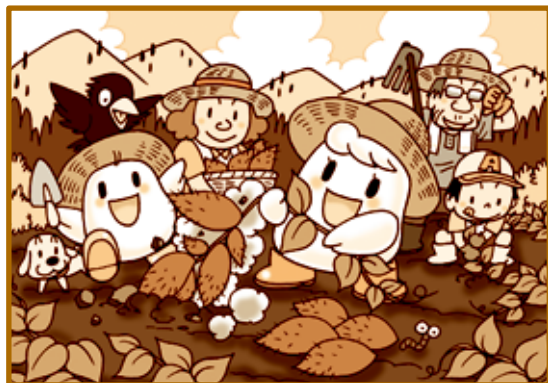

A

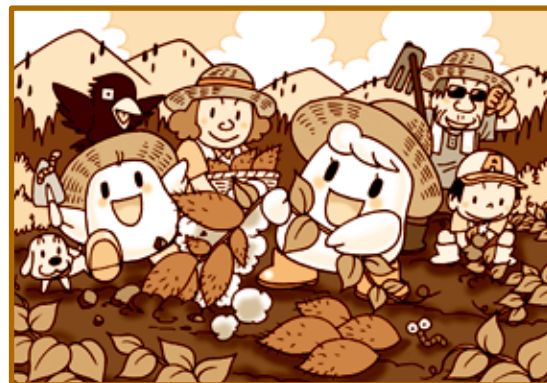

B

長崎市社会福祉協議会

本所	長崎市上町1番33号	☎828-1281
ボランティア室	長崎市馬町21番地1	☎829-1125
香焼支所	長崎市香焼町1070番地4	☎871-4112
伊王島支所	長崎市伊王島町2丁目882番地5	☎898-2326
高島支所	長崎市高島町2706番地4	☎896-2231
三和支所	長崎市布巻町67番地1	☎892-0646
野母崎支所	長崎市野母町563番地1	☎893-0600
外海支所	長崎市西出津町3127番地	☎0959-25-0006
琴海支所	長崎市長浦町3777番地10	☎885-2141

(社協本所地図)



ホームページアドレス

<http://www.nagasaki-shakyu.or.jp>