

ながさき

Nagasaki



Nagasaki City Dinosaur Museum 10月29日開館
長崎市恐竜博物館



祝 長崎市恐竜博物館開館・長崎のもぞき恐竜パーク開園

出島メッセ長崎 11月1日開業
DEJIMA MESSE NAGASAKI



長崎
MIRAISM



誰もみたことのない未来図を、いっしょに描こう。

長崎MIRAISM表紙シリーズ8回目は長崎市恐竜博物館と出島メッセ長崎。交流の場が増えて、新たなにぎわいが生まれました!

※視覚に障害のあるかたを対象に、CD(デージー)版も発行。広報広聴課(☎829-1114)か長崎県視覚障害者情報センター(☎846-9021)へ。

折り込み	裏表紙	ニュース 宅配便	ワイド版	子育て	元氣予報	暮らし塾	市民	市長	市民	市政	特集②	お知らせ	市民	特集①	2021年12月号 主な記事の内容		
「年末年始ごみ収集のお知らせ」 「学校給食センターのお知らせ」	ヨンゴーマルからのお知らせ	(税)福祉健康(講演・講座) (もよおし)(おしらせ)(大募集)	「年末年始の窓口」ほか	「新たに子育て支援センターが12月にオープン」ほか	「年末年始の救急医療機関案内」ほか	「気を付けて！ネット通販の落とし穴」ほか	お料理レシピ・汽笛が鳴る方へ	おたより・プレゼントクイズ	ながさきプチ旅行「天主公園」	住みよかプロジェクト	田上市長のホットトーク	長崎OOLOVERS・輝く働き人	「故越中哲也氏 長崎市「栄誉市民」に」ほか	「フォト！ホット！HOT！ 新産業の種を育てるプロジェクト」	新型コロナウイルス感染症に 関するお知らせ	令和2年度決算のお知らせ	
	36	28 35	23 27	22	20 21	19	18	16 17	15	15	14	12 13	10 11	9	8	3 7	ページ

救急・災害情報

休日・夜間当番医案内
☎825-8199



災害情報 ☎0180-999-001
防災行政無線情報
☎0180-999-002



(一部の回線からは利用できない場合があります)
災害や防災行政無線情報をメールで受け取れます。

長崎市防災メール 検索

長崎市コールセンター

あじさいコール
☎822-8888

※回線の都合で、おつなぎできない所属があります

よくある質問と回答は [長崎市FAQ](#) 検索

市民生活の相談 (相談日が土・日・祝日の場合は事前に確認を)

※新型コロナウイルス感染症対策のため、変更となる場合があります。

市民相談

- 市民相談窓口(市役所本館1階) ☎829-1231
- 市政・一般 月～金曜日 8:45～17:30
 - 交通事故 月～金曜日 9:00～12:00 / 13:00～16:00
 - 弁護士無料法律 ※人数制限あり 月・火・木曜日 13:00～16:00
※事前予約は前週月曜日から電話か窓口で。当日受付は11:30までに窓口で。
 - 国税 毎月5日 ● 登記 火曜日
 - 不動産 金曜日(第5金曜日は除く)
 - 住宅増改修・マンション管理 第2水曜日
※国税・登記・不動産・住宅増改修・マンション管理の相談時間は、13:00～16:00 (受付終了は15:40)

生活の困りごとの相談

月～金曜日 9:00～17:00(12/29～1/3を除く)
長崎市生活支援相談センター ☎828-0028

消費生活相談

10:00～17:00(月曜日休業。祝日の場合は直後の平日)
消費者センター ☎829-1234

こども総合相談

月～金曜日 8:45～17:30
子育て支援課 ☎822-8573 ☎825-5624
アマランス相談(配偶者暴力相談支援センター)
☎826-4417 (※)は要予約

- 一般 10:00～12:00/13:00～16:00(12/29～1/3を除く)
- 夜間 水曜日18:00～20:00(12/29を除く)
- 弁護士無料法律(※) 金曜日13:00～16:00(12/31を除く)
- 心の健康(※) 12/16(木)、1/6(木) 13:00～16:00

コロナ禍の女性相談

月～金曜日 9:00～17:00(12/29～1/3を除く)
女性相談サポートセンター ☎0120-224-416

犯罪被害者等支援の総合相談

月～金曜日 8:45～17:30
自治振興課 ☎829-1211

長崎市公式LINE

得長崎

× LINE

お友達登録者数
1.6万人突破!

「情報で長崎のくらしをもっと豊かに」

長崎市の公式LINEアカウント(@nagasaki-city)では、子育て・教育、福祉・健康など、くらしを豊かにする情報を「マル得長崎」として発信しています。

また、新型コロナウイルスやワクチンに関する情報なども発信中。ぜひご登録ください。

友だち登録はコチラ▶



新型コロナ情報

長崎市ワクチン接種コールセンター

接種券や接種時期、集団接種の予約などに関する
ことにお答えします。

☎0120-095827

受付時間:8:45～20:00(土・日・祝日含む)

長崎県コロナワクチンコールセンター

ワクチン接種後の副反応
など、専門的な相談にお
答えします。

☎0120-764-060

受付時間:24時間(土・日・祝日含む)

今月の人口(令和3年11月1日現在) 人口400,796人(前月比-349人)[男]184,273人(-138人)[女]216,523人(-211人) 世帯数185,339世帯(前月比-128世帯)

平成27年国勢調査に基づく推計人口・世帯数を紹介しています。

令和2年度 決算のお知らせ

特集

市民

市政

ポイント
プレゼン

生活情報

子育て

税

福祉・健康

講演講座

もよおし

お知らせ

募集

皆さんは、自分が納めた税金がどのように活用されているのか気になりませんか？令和2年度に、市にどのくらいのお金が入ってきて、そのお金を何に使ったのかを一緒に見ていきましょう。

(金額は四捨五入しているため、合計が一致しない場合があります)

問い合わせ 財政課 ☎ 829-1126

一般会計

市が行う仕事の中心になる会計です。令和2年度は、新型コロナウイルス感染症拡大の影響が大きく、歳入においては、企業収益の減による法人市民税の減などがありましたが、感染症拡大防止や経済対策、ワクチン接種等の新型コロナウイルス対策事業に係る国庫支出金が増加しました。歳出においては、家計支援のための1人10万円の給付金の支給や感染拡大防止のための営業時間短縮要請に伴う協力金の支給などにより補助費等が増加しました。その結果、令和2年度の一般会計の収支は、12億9,465万円の黒字となっています。

歳入 2,794億1,681万円

一年間の全ての収入。市税収入などの市が独自に確保できる自主財源が少なく(歳入に占める割合は約29%)、国から交付される国庫支出金、地方交付税の割合が高くなっています。

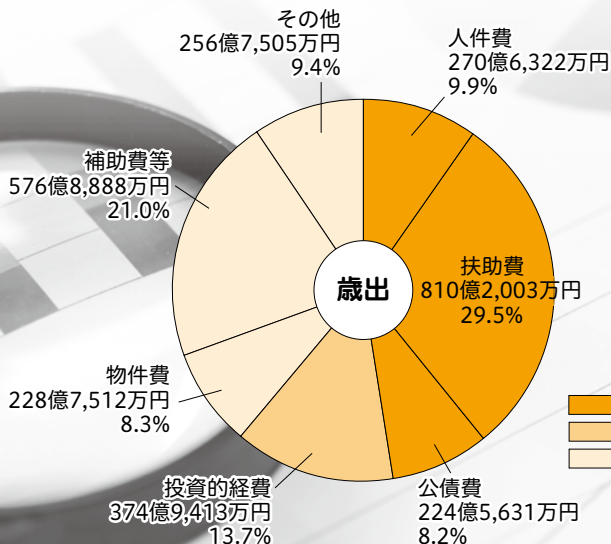
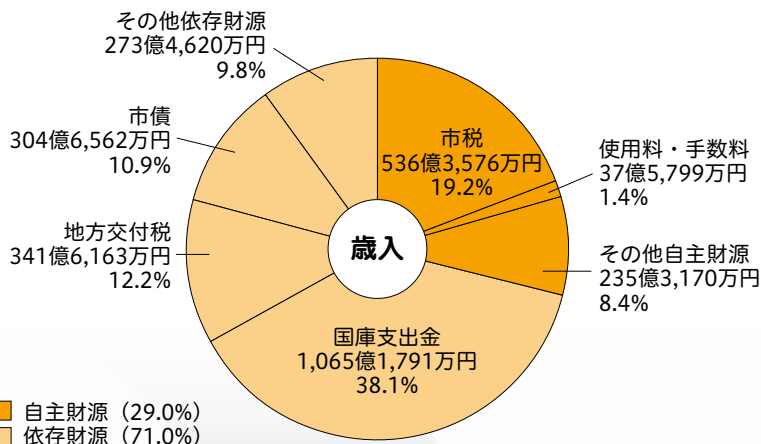

歳出 2,742億7,274万円

一年間の全ての支出。扶助費(原爆被爆者や子ども、高齢者、障害者福祉などの経費)の割合が高くなっています。

一般会計の歳入歳出を市民一人あたりで考えると

※令和3年3月末、人口409,158人で計算

歳入は 約 **68** 万円

歳出は 約 **67** 万円

基金（貯金）・市債（借金）などの状況

基金

市民一人当たりの貯金 約 **11** 万円

基金は、財政運営や特定の目的のための資金・財産です。令和2年度末の残高は約441億円です。

一時借入金

一会計年度内での収入と支出の一時的な不均衡を解消するための一時的な借入金です。

（令和2年度の最高借入額）128億6,613万円

市の財産

種別	金額
土地	2,458億3,177万円
建物	2,751億8,979万円
工作物	917億5,107万円
その他	260億6,110万円
合計	6,338億3,373万円

財政状況

財政状況を表す健全化判断比率は国が定める基準を全てクリアしています。実質赤字比率および連結実質赤字比率は赤字がなく、残り2つの指標も早期健全化基準未満となっています。

市債

市民一人当たりの実質的な借金 約 **30** 万円

市債は、学校や道路等の建設や災害復旧工事などのための借入金のことです。将来を含めた世代間で公平に負担しあう意味合いがあります。令和2年度末の残高は約2,643億円（市民一人当たり約65万円）ですが、そのうち国からの支援約1,427億円を除いた実質的な市債残高は約1,216億円（市民一人当たり約30万円）です。

未収金

税金や介護保険料などは、ほとんどのかたが適切に納入していますが、一部の未納があります。令和2年度は、約4,500件（約5.4億円）の差し押さえなどを行いました。また、新型コロナウイルス感染症に係る徴収猶予を行ったことなどに伴い令和元年度に比べて未収金が増加しました。

収入種別	金額
市税	17億1,911万円
国民健康保険税	18億9,287万円
市営住宅家賃	8,486万円
介護保険料	1億5,224万円
後期高齢者医療保険料	3,437万円
保育料	5,473万円
その他	9億3,486万円
合計	48億7,303万円 （前年度比3.9%増）

（4月～9月）の財政状況

※すべて令和3年9月末現在の数字

◆企業会計

◆特別会計（国民健康保険事業、介護保険事業など12会計）

予算額	収入済額	支出済額
1,139億4,800万円	453億900万円	442億3,400万円

◆一時借入金の現在高

84億9,700万円

◆市の財産

6,388億3,373万円

◆市債

3,688億4,000万円（一般・特別・企業会計の合計）

会計	区分	予算額	支出済額
水道事業	収益的	収入	112億9,400万円
		支出	100億6,300万円
	資本的	収入	11億円
		支出	78億5,700万円
下水道事業	収益的	収入	129億2,100万円
		支出	117億5,800万円
	資本的	収入	83億6,000万円
		支出	132億8,500万円

一般会計の実質収支

実質収支は黒字の状態を維持しています。

実質収支とは、歳入と歳出の差額から、翌年度に繰り越すべき財源を引いた収支のことをいいます。収支の差額は、基金の積み立てなど今後の財政運営に役立ちます。

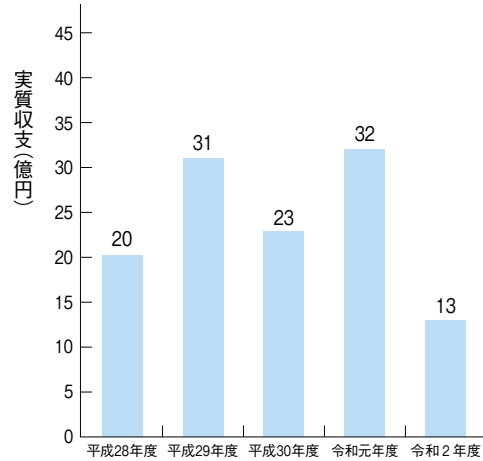

特別・企業会計の決算状況

企業会計

それぞれの事業の収益(使用料など)で支出をまかなう独立採算が原則の会計です。

会計	区分		決算額	
	水道事業	収益的	収入	117億 6,707万円
支出			103億 2,592万円	
資本的		収入	6億 857万円	
		支出	57億 2,940万円	
下水道事業	収益的	収入	131億 3,569万円	
		支出	116億 9,859万円	
	資本的	収入	60億 3,346万円	
		支出	106億 8,801万円	

収益的収入と支出

企業の経営活動により発生する収益と、それに対応する費用

資本的収入と支出

企業の将来の経営活動に備えて行う建設改良費や企業債償還金などの支出とその財源となる収入

特別会計

一般会計のほかに、特定の収入(保険料や使用料など)で、その事業の支出をまかなう会計です。

会計	収入済額	支出済額
観光施設事業	3億 8,948万円	3億 8,948万円
国民健康保険事業	534億 6,725万円	533億 3,822万円
土地取得	16億 3,131万円	14億 5,407万円
中央卸売市場事業	2億 2,953万円	2億 2,953万円
駐車場事業	4億 174万円	4億 174万円
財産区	2,607万円	2,607万円
母子父子寡婦福祉資金貸付事業	2億 4,090万円	6,045万円
介護保険事業	472億 7,122万円	460億 981万円
生活排水事業	5億 1,572万円	5億 1,311万円
診療所事業	3億 4,606万円	3億 4,606万円
後期高齢者医療事業	59億 4,271万円	58億 7,436万円
長崎市立病院機構病院事業債管理	9億 2,578万円	9億 2,578万円
合計	1,113億 8,777万円	1,095億 6,868万円
前年度比	▲0.6%	▲0.7%

令和3年度の上半期

◆一般会計

	歳入				歳出				
	費目	予算額	収入済額	収入率	費目	予算額	支出済額	執行率	
歳入	市税	510億 4,000万円	295億 7,900万円	58.0%	歳出	総務費	312億 9,700万円	98億 7,000万円	31.5%
	国庫支出金	665億 5,900万円	259億 3,300万円	39.0%		民生費	1,071億 5,200万円	433億 7,400万円	40.5%
	地方交付税	351億 3,700万円	252億 7,700万円	71.9%		衛生費	158億 5,100万円	61億 4,700万円	38.8%
	市債	384億 1,200万円	0円	0.0%		商工費	200億 9,600万円	104億 4,900万円	52.0%
	諸収入	64億 3,700万円	13億 7,900万円	21.4%		土木費	289億 7,600万円	79億 7,400万円	27.5%
	その他	586億 6,900万円	162億 800万円	27.6%		教育費	178億 100万円	52億 8,300万円	29.7%
	合計	2,562億 5,400万円	983億 7,600万円	38.4%		公債費	237億 3,600万円	117億 4,000万円	49.5%
						その他	113億 4,500万円	40億 400万円	35.3%
				合計	2,562億 5,400万円	988億 4,100万円	38.6%		

令和2年度の主な取り組み

市がめざす将来の都市像「個性輝く世界都市」「希望あふれる人間都市」の実現に向けてテーマを掲げ、取り組みました。ここでは主なものを紹介します。

長崎×若者プロジェクト

■「長崎×若者」推進費

101万3千円

15～34歳の若者が実現したいアイデアや企画を出し合い、チャレンジできる場として「ながさき若者会議」を立ち上げ、そこから生まれた若者のチャレンジを披露するオンライン発表会を開催しました。



ながさき若者会議

こども元気プロジェクト

■児童福祉施設整備事業費 全天候型子ども遊戯施設

7,030万2千円

子どもたちが、豊かな自然の中で思いっきり遊びながら成長できるように「あぐりの丘」に全天候型子ども遊戯施設を整備するにあたり、施設の実施設設計などを行い、街のエリアにある既存建物の一部の解体工事に着手しました。



全天候型子ども遊戯施設

新型コロナウイルスに関して感染症対策や各種支援を実施しました

●新型コロナウイルス感染症対策費(6億4,490万5千円)
PCR検査などの実施体制を整えるとともに、陽性者へ適切な医療を提供するための対策に関する事業を実施しました。

●特別定額給付金給付事業費(415億8,266万6千円)
家計への支援のため、申請があった世帯構成員1人につき10万円を支給しました。

●子育て世帯及びひとり親世帯への臨時給付金
(13億6,298万円)

子育て世帯やひとり親世帯、妊産婦を支援するため、児童手当や児童扶養手当の受給世帯など、また、令和2年4月28日以降に生まれた子どもを対象に、給付金を支給しました。

●営業時間短縮要請協力金(19億2,308万4千円)
長崎県の要請に応じて、営業時間の短縮に協力した飲食店などを対象に協力金を支給しました。

●事業持続化支援金(18億1,837万4千円)
経営が悪化している市内事業者の経営維持を図るため支援金を支給しました。

●中小事業者等一時金(2億4,039万4千円)
長崎市の緊急事態宣言に伴う飲食店の時短営業や不要不急の外出・移動の自粛の影響を受けた市内事業者の経営維持を図るため、一時金を支給しました。

●プレミアム商品券発行事業費(3億8,017万3千円)
市内経済を活性化するため、プレミアム付商品券を発行する団体に対し補助しました。

●お得に泊まって長崎市応援キャンペーン事業費
(2億4,886万9千円)

県民を対象に市内の宿泊施設等で使用できるお得なクーポン券を発行することで市内の宿泊事業者や飲食業者、土産物業者などを支援しました。

住みよかプロジェクト

■住みよかプロジェクト推進費 156万8千円

長崎総合科学大学で建築を学ぶ学生と協力して、大学の近くにある市営住宅の空き部屋を若者向けに改修する実験を行いました。大学生が改修した部屋に実際に入居し、若い世代に好まれる住まいとはどんなものか、大学生が地域の活動に参加することで地域との関係がどの様に変わっていくのかの2つを検証しました。

投資事業

■小学校整備事業費 仁田佐古小校舎等建設 1億5,778万7千円 (平成27年度～令和2年度) 総事業費25億8,950万6千円

佐古小学校と仁田小学校の統合校である仁田佐古小学校は、令和2年2月に新校舎が供用開始され、令和3年3月には運動場などが完成しました。これをもって学校建設に係る事業がすべて完了し、教育環境の改善が図られました。

■消防機器整備事業費 総合消防情報システム更新 5億6,128万2千円 (平成30年度～令和2年度) 総事業費9億4,711万8千円

平成19年から運用を続けていた総合消防情報システムを更新しました。最新の情報通信技術を導入し迅速な災害対応と効果的な部隊運用が実現できることで、これまで以上に市民の安全・安心な暮らしをサポートする体制が確保されました。

その他

■教育ICTの推進 学習者用コンピュータ整備費 12億359万8千円 情報通信ネットワーク環境整備 (小・中・高) 6億4,908万3千円

国が進める「GIGAスクール構想」を実現するため、市立小中学校の児童・生徒に1人1台のタブレット型PCと高速・大容量の無線ネットワークを整備しました。

新産業の種を育てる プロジェクト

■新産業・起業チャレンジ促進費 410万3千円

地場企業と県外企業をマッチングし、さまざまなアイデアやノウハウを取り込むことで、新規事業創出を図る「オープンイノベーションの推進」、また、新たなビジネスモデルを活用して新規事業創出を図るため「スタートアップ支援」に取り組んでいます。取り組み内容の詳細については、10・11ページに掲載しています。

まちをつなげるプロジェクト

■地域公共交通検討調査費 679万5千円

交通事業者より貸与を受けたICカードデータから、現況の利用者数や収支状況の分析、将来予測を行いました。この成果は、公共交通の計画策定や路線再編のための基礎データとして活用していきます。

まち MICE プロジェクト

■DMO推進費 MICE推進費1億6,451万2千円

今年11月に開業した出島メッセ長崎をはじめ、MICEで長崎を訪れた人たちをまちの中に呼び込み、滞在時間と消費の拡大を図り、地域活性化につなげるため、歴史的建造物などを用いた懇親会場としての活用や周遊・滞在を楽しめる体験メニューの拡充等を行いました。(うち、まち MICE 事業 1,871万円)



歴史的建造物などを用いた懇親会

開催されたイベントや講座などを写真で紹介!!

フット! ホット! HOT!

11/6(土)

弱虫ペダルコラボ企画スタート!



弱虫ペダルマンホール完成記念セレモニー



市の下水道供用開始60周年記念と市全域が舞台の観光コンテンツ創出として、市出身の漫画家 渡辺 航先生が描く大人気漫画「弱虫ペダル」とのコラボ企画がスタート!前日には渡辺先生が母校の東長崎中学校で講演会を開催。オープニングイベントとして、同漫画のキャラクターたちが描かれた27のマンホールの完成記念式典を行いました。

10/18
(月)

平和を願う灯籠流し



市が今年度創設した「平和の文化」事業に認定された学生組織「サークルK長崎大学」による灯籠流しが開催されました。爆心地公園そばを流れる下の川に、長崎や世界各地の子どもたちが作った187個の紙灯籠が流されました。この灯籠は、現在長崎原爆資料館(無料エリア)に展示しています。

10/23(土)
24(日)

エコライフ・フェスタ2021



環境に優しい生活を考える「ながさきエコライフ・フェスタ」。市民会館や中島川公園など、昨年と同じく会場を分散して2日間開催しました。

来場者は「わくわくスタンプラリー」に参加し、4つの会場を巡りながら、エコについて楽しく学んだり、体験したりしました。

特集

市民

市政

フ
レ
ゼ
ン
ト

生
活
情
報

子
育
て

税

福
祉
・
健
康

講
演
講
座

も
よ
お
し

お
し
ら
せ

募
集



感染リスクが高まる「5つの場面」に気を付けましょう

これからの季節、クリスマスや忘年会、お正月や新年会など、人が集まる機会が多くなります。安心して年末年始を過ごすために、次の「5つの場面」では特に感染対策に気を付けましょう！

場面1	場面2	場面3	場面4	場面5
飲酒を伴う懇親会など	大人数や長時間におよぶ飲食	マスクなしでの会話	狭い空間での共同生活	居場所の切り替わり
飲酒で気分が高揚すると注意力が低下しやすくなります。	大人数での飲食は大声になりやすく感染リスクが高まります。	飛沫感染やマイクロ飛沫感染のリスクが高まります。	寮の部屋やトイレなどで感染が疑われる事例が報告されています。	休憩室や、喫煙所、更衣室での感染が疑われる事例が確認されています。

「静かなマスク会食」をお願いします

体調が悪いときは、イベントや会食への参加を控えてください

詳しくは
コチラ



受診相談

発熱などの症状があるかたは、**まずは、かかりつけ医などの身近な医療機関に電話で相談ください。**かかりつけ医がいないかた、またはどこに相談していいかわからないかたは「長崎県受診・相談センター」にご相談ください。保健師や看護師などが24時間対応します。

風邪のような症状、発熱、強いだるさ・息苦しさ

まずは
電話相談

かかりつけ医など
身近な医療機関



医師の判断

検査（自院もしくは検査センターなどで実施）

かかりつけ医がいない
どこに相談していいかわからない

電話相談

長崎県 受診・相談センター
☎ 0120-071-126
24時間対応（土・日・祝日含む）



紹介

新型コロナウイルス感染症に関する一般的な健康面などの相談は地域保健課（☎ 801-1712）へ。
電話相談時間：午前9時～午後5時30分（平日）

新型コロナウイルス感染症のワクチン接種

まだ接種をしていないかたのうち、接種を希望されるかたは長崎市ワクチン接種コールセンターへお問い合わせください。



長崎市ワクチン接種コールセンター

☎ 0120-095827(無料) ☎ 0570-095355(有料)

午前8時45分～午後8時（土・日・祝日含む）

市ホームページ



新産業の種を育てるプロジェクト

産業雇用政策課 (☎ 829-1313)

近年、AI技術の研究開発拠点などのIT関連企業の立地が増え、これらの企業と地場企業が協力して新しいビジネスを始めるチャンスが生まれています。地域経済が継続的な発展をしていくために新たな産業の“種”を見つけて育てていく必要があります。

一方、高齢化や後継者不足が深刻化している第一次産業では、新たなアイデアや技術を使って、持続可能な新しい形の産業を育てる必要もあります。

こういった状況を踏まえ、長崎市では関係機関や企業と連携してさまざまな分野で課題解決の助けになる新たな産業を作り出し、長崎の経済の活力維持、そして働く場としての魅力向上を図る「新産業の種を育てるプロジェクト」を進めています。

長崎の地域課題を解決して 新たなビジネスを生み出す オープンイノベーションの推進

長崎や地場企業などが持っている地域の課題を踏まえた視点と、都市圏の大企業が持つ資源や課題を解決する力を合わせて、新しいビジネスを作り上げることを支援しています。



「NAIGAI CREW (ナイガイクルー)」はオープンイノベーションを応援する支援チーム。メンバーは長崎市をはじめ自治体や金融、メディアなど組織の枠を超えて集まっています。地域内外のさまざまな企業人などがつながり、面白いこと・やりたいことをやる。その中からビジネスが生まれていく。その一連の流れをトータルでサポートしています。

NAIGAI CREW 事務局 ☎ 827-8246

4つ

の支援機能

地域課題の抽出

地場企業などのネットワーク提供

プロジェクト実証に向けた調整

プロジェクトの伴走

長崎の魚を定額でお届け

オープンイノベーションとして進行中の「おさかなサブスクプロジェクト」。
最新の冷凍技術で凍らせた長崎の魚を定額制で届けるこのプロジェクト。

実証事業第2弾を行っているので
チェック！



詳しくはこちら



企業同士が連携して1つのビジネスを創っていくのはとても大変で苦勞も多いと思いますが、その分面白く楽しいことがたくさんあることを、長崎市として支援する中で体感しています。

オープンイノベーションに興味があるかたはお気軽にご相談ください！



産業雇用政策課
山田 賢才さん

長崎で起業を目指すかたを支援 スタートアップ支援

※短期間で新たなビジネスモデルの構築や新たな市場の開拓などを目指すこと
長崎で「起業したい」「新しいことにチャレンジしたい」という思いを持つかた向けに
セミナーやワークショップ、情報発信などさまざまなカタチで支援を行っています。

長崎発起業支援プロジェクト

Nagasaki Startup Compass

長崎市とFFG（ふくおかフィナンシャルグループ）が連携し、長崎で起業を目指す人の発掘・育成、
起業家コミュニティの醸成を行うことを目的としたプロジェクト。

セミナー

起業に必要なノウ
ハウを学ぶ



ワークショップ

課題解決能力などを
養うコミュニティ型
ワークショップ



相談会

事業計画などを専門
家が1対1で相談
対応



情報発信

長崎に縁のある起業
家や起業家支援メ
ニューなどの配信



コココデシヨ！ 2030年までに長崎から上場企業を！

47都道府県で唯一、上場企業の無い長崎で2030年までに上場企業を生み出すことを目標に始まった起業家育成プログラム「コココデシヨ！」。定員の3倍を超える応募者の中から17人の起業を目指す人材を選び、彼らのビジネスモデルの完成度を高めるところから起業アイデアの仮説検証まで、起業に向けて実践的なプログラムを行っています。



「スタートアップ
コンパス」
ホームページ



参加者の声

「起業してみたい！」という思いで応募しました。いざ活動を始めると、一緒に参加している人はもちろん、長崎には面白いことを考えている人がたくさんいて、皆さんと話す中で自分のやりたいことが見えてきました。その実現に向かって頑張っている毎日です！

長崎で起業したい！を応援します

長崎市には、若く志あるかたが就職などで都市部に出て行ってしまおうという課題と、上場を目指す起業家が少なく、情報が集まりにくいという難しさがあります。その長崎から「Nagasaki Startup Compass」を通して上場企業を生み出したと考えています。

この事業はまだスタートしたばかりですが、目を輝かせながら取り組んでいるかたが多く、長崎の可能性の高さを感じています。今後、市内で起業の機運が高まることを願っています。

また、1人でも多くのかたが起業に関心を持ち、協力し合って困難を乗り越える、そんな風土ができあがるように私たちも応援していきます。



株 FFG ベンチャービジネス
パートナーズ
ふるしょう たかあき
古庄 剛章さん

故 越中哲也氏 長崎市「荣誉市民」に

9月25日に99歳で亡くなられた「越中先生」として越中哲也氏に、長崎市「荣誉市民」の称号を贈呈します。

(功績)

長年にわたり長崎の歴史・文化の調査や研究に取り組み、長崎学の振興・発展に大きく寄与されました。また、本市や県の各種審議会委員として、文化財保護行政の推進、出島復元整備や「新長崎市史」の刊行にご貢献されました。

(略歴)

- 大正10年 長崎市において出生
- 昭和49年 長崎市立博物館館長
- 昭和57年 長崎史談会会長・長崎歴史文化協会理事長
- 昭和58年 純心女子短期大学英米文化科教授
- 平成7年 長崎市市政功労表彰
- 平成14年 長崎純心大学博物館顧問
- 令和3年 長崎純心大学名誉教授

(荣誉市民)

公共の福祉の増進または産業、経済もしくは文化の発展その他について、その功績が特に顕著であり、市民の敬愛の的として仰がれるかたなどに、「荣誉市民」の称号を贈呈しており、越中氏は12人目の荣誉市民となります。

■問い合わせ 秘書課(☎829-1110)



越中氏の長崎くんちや精霊流しなどにおける軽妙で分かりやすい解説は多くの人を魅了し、市民から「越中先生」として親しまれました。

住みよいまちづくりへの 貢献に感謝



感染症拡大防止の観点から規模を縮小して開催

ながさき自治振興推進大会を11月6日に開催。永年にわたる自治会活動を通して、長崎のまちづくりに貢献した方々に感謝状を贈呈しました。

感謝状を贈呈されたかたは次のとおりです(敬称略・自治会長在職20年以上のかたのみを記載)。入江敏明、竹内一、貝賀恵美子、池田在邦、石田和典、江村大洋、武本家彦、谷下秀行、俵坂則光、西清、本多孝博、山口熙。

■問い合わせ 自治振興課(☎829-1134)

中国駐長崎総領事が 着任のあいさつに訪れました



長崎市のまちなみがふるさと・重慶市と似ていると語る張氏

9月28日に11代目の中国駐長崎総領事に着任した張大興氏が10月13日、市長を表敬訪問しました。

張氏は、これまで中国各地と長崎市の青少年が交流してきたことに触れ「青少年の交流を推進していきたい」と語りました。田上市長は「市民と接する機会を持ち、市民の中国への親しみを感じてもらいたい」と話しました。

■問い合わせ 国際課(☎829-1113)

さしみシティプロジェクト 初認定!



左から(株)みらい長崎と、ワールドダイブ(株)

長崎のおいしい魚の魅力を高めたりPRしたりする取り組み「さしみシティプロジェクト」。10月18日、同プロジェクト初の認定式を執り行いました。

第1号は、みらい長崎ココウォークの「ココから発信!<発進!>さしみシティPR」((株)みらい長崎)、第2号は、認定事業者をメディア「ながさち」に掲載しSNSで情報発信する「さしみシティ×ながさち」(ワールドダイブ(株))が認定されました。

■問い合わせ 水産農林政策課(☎820-6568)

リネットジャパンリサイクルと 連携協定締結



中村社長とオンラインで協定を交わしました

10月21日、宅配便を利用したパソコンなど小型家電等の資源化に取り組むリネットジャパンリサイクル(株)と、家庭の使用済みパソコンなどのリサイクル促進に向けた協定を締結。同社と自治体の協定は全国481例目、県内では初めてです。

この協定で、市は市ホームページなどでパソコンを含む小型家電などの家庭への回収サービスの利用を周知し、適正な資源化を促進します。

■問い合わせ 廃棄物対策課(☎829-1159)

サクラ精機と立地協定締結



来年4月に開設が予定されています

滅菌装置などの製造で国内トップシェアを誇るサクラ精機(株)(長野県・東京都)が、設計開発拠点「長崎研究開発センター」を開設することとなり、10月25日、同社、県、市で立地協定を締結。

拠点では、滅菌装置の圧力容器の設計開発などのほか、県内の大学や企業と連携し、感染制御領域の技術開発にも取り組みます。開設後、5年間で地元を中心に10人程度の雇用を計画しています。

■問い合わせ 産業雇用政策課(☎829-1313)

明治安田生命保険相互会社と 包括連携協定締結



「連携による相乗効果に期待する」と、杉浦長崎支社長

地域のニーズに迅速かつ適切に対応し市民サービスの向上を図るため、10月27日、明治安田生命保険相互会社と包括連携協定を結びました。

11月27日に開催するJリーグ後援のウォーキングイベントや、健康診断のチラシの共同作成・配布など、スポーツを通じたまちづくりや健康増進、安全・安心なまちづくりなどの分野に力を合わせて取り組みます。

■問い合わせ 都市経営室(☎829-1111)

長崎人がそれぞれの“スキ”を発信!!

ながさき ラバーズ 長崎 動画 LOVERS

今月のLOVERS

かみくきた けんしやう
上久木田 賢尚 さん



Q1. なぜ「動画LOVERS」なんですか？

3年間、コールベックの販売店舗であるビームスで販売員をしていましたが、半年くらい前から社内でYouTubeでの動画配信事業をしないかとの話があり、10月から、商品紹介をメインに5分程度の動画を配信するチャンネルを開設し担当しています。

撮影から編集までを行っているのですが、どちらも初めてのことだったので日々勉強です！動画を配信すると思った以上に反応があるのでやりがいを感じます。

長崎には、夜景やおくんち、ちゃんぽん、カステラなど魅力がいっぱいです。そこで始まったプロジェクトが「長崎〇〇ラバーズ」。市民一人ひとりが自分の“スキ”を発信し、長崎を盛り上げていく取り組みです。今回は、(株)コールベックでオンラインストアの運営・管理を行う上久木田さんにインタビューしました。

Q2. 動画の魅力は？

最近、InstagramなどのSNSで洋服を写真で紹介しているお店も増えていますが、動画だと企画次第では、商品情報や着こなしなどに加え、ちょっと見てもよくと楽しめるものができると思うんです。自分自身が広告塔となって面白いものを発信していきたいです。



Q3. 今後、どのように広めたい？

現在のチャンネルは商品紹介をメインにしていますが、ゆくゆくはオシャレをして長崎らしい場所に行ったり、おいしいものを紹介したりして、長崎の魅力も一緒に紹介できればと思っています。洋服やオシャレに興味がある人に「長崎って結構イケてる」で思ってもらったり、興味のない人も長崎の魅力を楽しめるような動画を配信して、長崎を盛り上げていきたいです。上久木田さんの作った動画はコチラから▶



あなたもLOVERSになろう！詳しくは公式サイトをチェック



フェイスブック
@nagasaki lovers



インスタグラム
@nagasaki lovers



ホームページ
長崎LOVERS

働き盛りの長崎人をクローズアップ!!

はたらきびと 輝く働き人



株式会社イシマル 町中 裕太 さん



創業138年を迎えた老舗企業として、地元長崎を拠点にオフィスのトータルコーディネートなどを行っている会社です。今回は入社4年目、営業部の町中さんを紹介します。

Q1. この会社に就職したきっかけは？

決め手は「人」です。合同説明会で他社とは違い、良いことばかりではなくつらい体験談も包み隠さず話してくれました。また、インターンシップで先輩社員の営業現場に同行させてもらった時に見た、お客さまからの要望に一生懸命応えようとする姿がとてもしっかりと、人の良さも肌で感じたため、こんな人たちと働きたいと思ったことが就職のきっかけです。

Q2. どんな仕事をしていますか？

営業部門で、お客さまのオフィスの環境の課題を見つけて、それを改善するための提案を行っています。

Q3. 苦労ややりがいはどこなところ？

それまで取引の無かったお客さまのもとへ2年間通い続け、課題のヒアリングを重ね、提案を受け入れてもらうことができました。提案したFAXの電子化は導入後に「便利になりました」と満足していただいたことがうれしく、そうしたお客さまからの声のやりがいにつながっています。また、社内で新しい展示会を企画するプロジェクトのメンバーになったので、ほかの支店の人と協議を行いながら実現に向けて取り組んでいます。



Q4. 仕事の上での今後の目標は？

ただ商品売るのではなく、お客さまが抱えている課題に対してより良い提案をして喜んでいただくことが目標です。そのために、当社が扱う幅広い商材の情報を学び、分かりやすく説明ができるように頑張っています。

Q5. 今から就職活動を行う学生に一言

人事担当者だけではなく、インターンシップなどで多くの社員と話し、会社や社員の雰囲気をつかむことで、実際に働く自分をイメージしながら就職活動をすると思います。



企業紹介動画
きらかん!
ホームページ



企業紹介書籍
[NAGASAKI
WORK STYLE]
ホームページ

今月のテーマ

住みよかプロジェクト



市長の恋と恋

～自らの思いを皆さんに語るコラム～

長崎のまちづくりを進めるのに、特に重点的に、そして集中的に取り組みを進めたいテーマに関しては、プロジェクトとして取り組んでいます。

「新産業の種を育てるプロジェクト」「まちづくりプロジェクト」などいろいろなプロジェクトがあるのですが、その一つが昨年からスタートした「住みよかプロジェクト」です。

長崎市では、若い世代に選ばれる魅力的なまちを目指して、「働く」「住む」「楽しむ」「挑戦する」という4つの面の向上を図っていますが、住みよかプロジェクトは、その中で「住む」環境を良くするためのプロジェクトです。

* * *

最初に取り組んだのは、若い世代向けの市営住宅を増やすことです。建て替えを控えているために計画的に空き室にしている部屋(政策空き家)を使って、地域に若者が住んでもらうための社会実験を実施中です。また、学生や子育て世帯が住みやすい部屋に改造(リノベーション)して提供することとしてお

り、今年度は子育て世帯向け住宅20室、新規就労者・移住者向け住宅20室程度の入居者を募集予定です。(24ページ参照)

一方、住宅の中で市営住宅が占める割合は低いので、民間住宅での工夫も不可欠です。そこで、若い世代向けの住宅提供という共通の目的で取り組んでいる企業、金融機関、大学などの取り組みを「住みよかプロジェクト協力認定事業」として認定することにしました。

今までに次の6つの取り組みを認定しています。



市営住宅の学生たちが
空き家を改装する社会実験

● 地場企業主体で住宅関連の地域課題の解決に取り組む仕組みづくり

● 中心部などで若者や子育て世帯向けの賃貸住宅の供給

● 空き家や空き地の再利用による戸建住宅の供給

● 空き家を魅力的にリノベーションして供給

● 若い世代向けの情報発信

● 起業家支援のシェアハウス
文字を読むだけでは少しイメージしにくいかもしれませんが、要するに、若い世代が望む住宅を提供するために、いろいろな人たちがそれぞれ得意分野を生かして協力しながら取り組んでいるのです。

私はこのプロジェクトに、未来につながる可能性を感じます。それは、これまでとは違う発想がいくつも含まれているからです。

市営住宅の政策空き家を活用するというアイデア、学生たちに実験的に住んでもらうというアイデア、地場企業が集まって地域課題の解決に取り組むというアイデア。どれも柔らかな発想です。でも一番柔らかな発想は、地域課題を資源と捉える発想です。地域課題といえば「地域の困り事」。それをビジネスチャンスと捉え、解決手法を開発できれば、よその地域でも役に立てることが出来ます。そう考えると「地域課題は資源」なのです。

この発想の中に、次の時代を切り開くカギの一つがあるのだと思います。



ながさき
フチ旅行

生まれ変わった

天主公園

浦上天主堂すぐ前の道路下にある天主公園。昭和26年に開設したこの公園は、5年ほど前から、地域の方々と公園を利用している子どもたちの意見や専門家などの助言をもとに再整備を行い、今年3月にリニューアルオープンしました。

見晴らしがよく安心感がある広場には、よちよち歩きのお子さんも遊べる遊具が充実し、木陰にはゆつくり過ごせるベンチがあるなど、地域の憩いの場所になっています。

冬は美しいイルミネーションも楽しめますよ。(12月11日(土)午後5時30分から点灯式)
【お越しの際は公共交通機関をご利用下さい】

長崎のいろんなことを
気軽に話ませんか？



皆さんは、「オープンデータ」をご存じですか？
オープンデータとは、国や自治体などが持っているデータのうち、市民や企業などの皆さんがインターネットなどを通じて簡単にデータの編集や加工が可能で、営利・非営利を問わず無償で自由に二次利用ができるものとして公開されているデータです。
市では、「長崎市オープンデータカタ



市ホームページ

■長崎市のオープンデータ
会社で新規事業を検討する際の参考とするため、長崎市の人口や施設などのデータを分析したいと考えているのですが、活用できるものはありますか？
(筑後町 30代のかた)

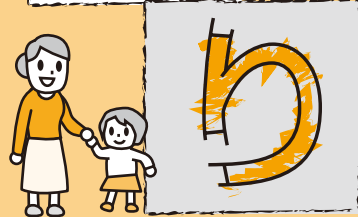
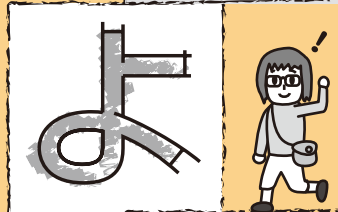
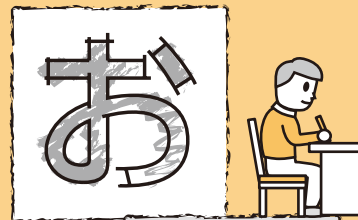

また、市では長与町と時津町と連携し、昨年3月に「長崎広域連携中核都市圏オープンデータカタログサイト」(左下図参照)を開設しました。このサイトでは、3市町のデータを一括して



検索する機能などがあります。他の地域では、オープンデータを活用して、地域の魅力発信やPRにつながるスマートフォンアプリを制作するなどの事例も生まれています。
市では、今後も多くのデータを「オープンデータ」として公開していきますので、ぜひ、新規事業の検討などでご利用ください。
(情報統計課 ☎829-1116)

このコーナーに掲載する皆さんからのご意見を募集しています。

広報ながさきのご感想やまちづくりについてのご意見をプレゼントクイズのコーナーにお寄せください。

掲載させていただいたかたには、図書カードをプレゼントします。

※お便りは、広報ながさきや市ホームページでの紹介、プレゼントの発送に利用します。

今月の
プレゼント

お店 長崎堂 商品 お菓子オリジナルセット

「選りすぐりの特産品はいかがですか？」長崎市ブランド振興会の会員が推奨するご覧の商品を今月は、

10名様にプレゼント!!



長崎堂自慢のオススメの逸品! 「カステラ」、茂木びわゼリー「枇杷の玉華」、バタークリームをサンドした「カステラサブレ」の3種類が同時に味わえるぜいたくな詰め合わせ。長崎に伝えられ育まれた美味風味をぜひご賞味ください!

問 松が枝町5-6 (☎0120-362-462)

長崎堂のカステラ 検索

広報広聴課へ届くご意見のご感想などを紹介!
ちよこっとおたより
新型コロナウイルスのニュースばかりでネガティブな気持ちになっていますが、新幹線の開通や駅前付近の開発、MICEなど明るい話題も出てきています。人口が減少している中で、長崎市に多くの人に来てくれて、活気ある市になるように願っています。
(かき道4丁目 60代のかた)

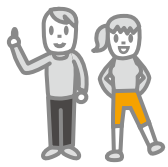

さまざまなご意見をお待ちしています。

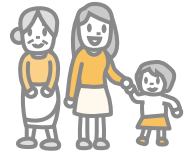

↑このマークが目印です。

■授乳室やオムツ替えスペースを 市民の皆さんへ無料開放

小さなお子さんを連れてお出掛けするとき、授乳やオムツ替えがどこでできるか気になりますよね。

市では、子ども連れでの外出を応援するため、授乳室やオムツ替えスペースを無料で提供できる施設や場所を「**赤ちゃんの駅**」として認定しています。

令和3年11月時点で、75カ所うち、民間施設が31カ所を認定し、地域全体で子育てする皆さんを応援しています。

赤ちゃんの駅は、子育て応援情報サイト「イーカオ」で紹介しています。

■赤ちゃんの駅

娘に子どもができました。2人目ですが、なかなか子育ては大変な様子です。子連れでも気兼ねなく過ごせる場所と、充実した授乳室の整備をお願いします。

(泉2丁目 60代のかた)

☆認定している「赤ちゃんの駅」をご紹介☆

浜屋百貨店



授乳室・オムツ替えスペース



授乳用流し台

みらい長崎ココウォーク



授乳室



オムツ替えスペース

ララあたご(ララプレイス愛宕)



授乳室



オムツ替えスペース

お出掛けの際には、お気軽に利用してみてくださいね。

■一緒に子育てを応援する 店舗や企業を大募集!

市では、新たな赤ちゃんの駅を募集しています。

誰でも利用できる施設で、壁やカーテンなどでプライバシーの確保がされていて、授乳やオムツ替えなどの場所を無料で提供できることが条件です。

詳しくは、「イーカオ」をご覧ください。詳しくは、「イーカオ」をご覧ください。詳しくは、「イーカオ」をご覧ください。

か、お問い合わせください。(子育て支援課 ☎829・1270)



「イーカオ」ホームページ

「子育て支援センター」もご利用ください

親子が気軽に集まって自由に遊んだり、育児相談などができる「子育て支援センター」。



4月から利用料が無料になり、さらに利用しやすくなりました。

新たに3カ所が開設(22ページ参照)するなど、今年度中に合計16カ所になる予定です。

お近くのセンターに、一度行ってみませんか?

問題

マンホール制作などで長崎市とコラボした市出身の漫画家 渡辺 航先生が描く大人気漫画は? (ヒントは、8ページ)

答え ○○○○○○

応募方法・応募先

①○○○○○に入る答え ②住所 ③氏名 ④年齢 ⑤電話番号 ⑥12月号で興味を持ったコーナーまたは記事 ⑦広報ながさきのご感想やまちづくりについてのご意見などを必ず書いて、ながさきホームページで応募してください。

抽選で右欄のプレゼントを差し上げます。締め切りは12月31日(金)消印有効です。

【はがき】〒850-8685 桜町2-22
長崎市「広報ながさき」プレゼント係
【市ホームページ】トップページ「市民参加」の「プレゼントクイズ」



発表はプレゼントの発送をもってかえさせていただきます。
お便りは、広報ながさきや市ホームページで紹介させていただく場合があります。

今月のクイズ

【11月号の答え】

450

※10月号には447通のお便りをいただきました。ありがとうございました。

made in
ながさきを
食べよう!!

お料理 レシピ

ぶり大根の炊き込みご飯



【1人分489kcal】

成長とともに名前が変わる出世魚としても有名なぶり。一般的に、5kg以上のもをそう呼びます。特に冬は、締まった身にたっぷりと脂がのって絶品です!今回は、長崎大学のサークルで、旬の魚を使った料理を研究・発信している、長崎大学 魚料理研究会の豆原 遼 会長と、小林 大瞬 副会長にレシピをご紹介いただきました。



..... 材料(4人前)

- | | |
|---|--|
| <p>A</p> <ul style="list-style-type: none"> ◎ぶり…2切れ ◎大根…150g程度 ◎しょうが…ひとかけ | <p>B</p> <ul style="list-style-type: none"> ◎砂糖…大さじ1 ◎酒…大さじ2 ◎みりん…大さじ3 ◎醤油…大さじ3 |
|---|--|

◎作り方

- 1** ブりの切り身を1口サイズに切り、大根の皮を少し厚めにむいて、0.5cm程度に切った大根を6等分する。しょうがは皮付きのまま5枚程度にスライスする。
- 2** 小さめのフライパンに**B**の調味料を全て入れ中火にかける。沸騰してきたら**A**を入れて10分程度煮込む。しょうがを取り除いたら、ぶり大根は完成。
- 3** 炊飯器にお米を入れ、ぶり大根の汁だけを入れ、目盛りまで水を足す。旨みを足すためにうま味調味料、香り付けにごま油、全ての具材を入れていつも通りに炊く。

- ◎米…2合
- ◎うま味調味料…少々
- ◎ごま油…小さじ2
- ◎きのこ類…1パック
- ◎人参…3分の1
- ◎油揚げ…1枚程度
- ※盛り付け後、飾り付けにネギを適量



ワンポイントアドバイス

しょうがは皮の香りが強いので、皮付きのまま切ると香りが際立ちます!
また、大根は少し厚く皮をむくと味が染み込みやすくなりますよ!

〈問い合わせ〉◎水産農林政策課 食の推進係 ☎820-6568 市ホームページやツイッターでも、長崎の美味しい情報を発信中!



港まち・長崎を訪れるクルーズ客船に会いに行こう。

汽笛が鳴る方へ

ちよこつと外国語講座

新型コロナウイルス感染症が収束したら、長崎のまちにたくさんの外国人観光客の皆さんが訪れる日がくるでしょう。そんな時に使える簡単なあいさつなどを英語・中国語・韓国語で紹介します!
今回は、「冬は、温かいちゃんぽんや角煮まんがおすすめです。」(令和元年12月号再掲)です。

音声で聞く
ことができます!



英語

ユー シュッド イート ナイス ウォーム ボールズ オブ チャンボン アンド カクニ パンズ ドゥーリング ザ ウィンター
You should eat nice, warm bowls of champon and kakuni buns during the winter.

中国語

ドンティアンテウイジャン ツ ラ フ フ ダ シージンメンハアジャオズウマントウ
冬天推荐吃热乎乎的什锦面和角煮馒头。

韓国語

キョウレヌン タトウタン チャンボンガ カクニマンジュルル チュチョンナムニダ
겨울에는 따뜻한 찜뽕과 가쿠니만주를 추천합니다.



寄港スケジュール 新型コロナウイルス感染症の影響により、11月12日時点で、今後の入港状況は未定です。

〈問い合わせ〉外国語講座 国際課 (☎829-1113) / 寄港スケジュール 観光交流推進室 (☎829-1426)

上手な暮らし塾

自治会

地域を元気に！あなたの町の自治会 〜琴海ニュータウン1区自治会〜

今回は、生活に密着した「リサイクル活動」に取り組んでいる琴海ニュータウン1区自治会の宮田一博会長からお話を伺いました。

「リサイクル活動を始めたきっかけは？」

20年程前、自治会活動の資金不足で悩んでいました。捨てればゴミになる古紙などを活用できないかと提案があり、古紙やアルミを分別し、リサイクルに出す活動を始めました。

最初は2人で行っていましたが、リサイクルの回収量が増え、今では9人で週2回活動しています。

「苦労したことや良かったことを教えてください。」

苦労していることは、段ボールの回収量が増えたことや金属アルミの分別ができていない人が多いことにより、分別に時間がかかっていることです。作業を減らすために、今



後は地域の皆さんへ分別方法を周知していきたいです。

良かったことは、これまで他の活動に参加していなかったかたがリサイクル活動に参加してくれたことです。参加者同士のつながりができて、ぎすぎすが深まりました。

「今後自治会で力を入れていきたい活動を教えてください。」

高齢者や体が不自由なため、網戸の張り替えなどを引き受ける「介援隊」という活動があります。今はコロナ禍で休止していますが、状況を見ながら再開したいです。地域住民の支援や会員同士のつながりがさらに強くなるような活動を行いたいです。

琴海ニュータウン1区自治会では、2年に1度、粗大ごみの回収を行ったり、隣の琴海ニュータウン2区自治会と合同で敬老祝賀会や公民館まつりを行っています。

あなたも、地域の一員として自治会活動に参加してみませんか。

問い合わせ

自治振興課 (☎829・1134)

消費者

気を付けて！ネット通販の落とし穴 〜詐欺・模倣品・悪質サイト〜

「相談事例1」

AさんはSNSで、以前から欲しかったブランドのバッグがセールで半額になっているという広告を見て、すぐに代金引換で注文した。しばらくして商品が送られて来たが明らかに偽物だった。返品したいが、連絡先が分からない。



「相談事例2」

Bさんが有名メーカーの空気清浄機が欲しくてネットで探していると、そのメーカーのものと思われるサイト内に台数限定7割引と表示された商品を見つけた。急いで注文し、すぐに代金を振り込んだが、商品が届かず、メールを送っても返信がない。だまされたのだろうか。

「アドバイス」

インターネット通販でのトラブルが増えています。通信販売には、フリーリング・オフ制度はありません。商品を注文

する際は、金額だけでなく解約・返品できるか、その条件などもしっかり確認しましょう。販売サイト画面を印刷するなど、契約内容や事業者に連絡した記録も残しておきましょう。

また、そういったトラブルの多くは海外事業者の正規ではないサイトの場合が多く、正規サイトと見分けがつかないものもあります。海外事業者の場合、返品・交換に対応してもらえない保証はありません。注文時に入力した個人情報やパスワードが悪用される恐れもあります。

一般に流通している価格より安い、支払い方法が個人名義口座への振り込みや代金引換のみ、サイト内に不自然な日本語表現がある、事業者の住所や電話番号がないなど悪質サイトを見分けるポイントはありませんが、それでも詐欺・模倣品サイトを完全に見分けることは非常に難しいです。

少しでも不安を感じた場合は購入を止めるようにしましょう。

問い合わせ

消費者センター (☎829・1234)

対=対象 日=日時 期=期日・期間 時=時間 曜=曜日
 所=場所 内=内容 テ=テーマ 定=定員 費=参加費・受講料
 持=持ってくるもの 申=申し込み 他=その他 問=問い合わせ

元気予報

特集

市民

市政

プ
レゼン
ト

生
活情
報

子
育
て

税

福
祉・
健康

講
演
講
座

も
よ
お
し

お
し
ら
せ

募
集

世界エイズデー

地域保健課(☎829-1153)

世界エイズデーは、世界レベルでのエイズのまん延防止と患者・感染者に対する差別・偏見の解消を目的に、WHO(世界保健機関)が1988年に制定したものです。毎年12月1日を中心に世界各国でエイズに関する普及活動が行われています。

昔は不治の病というイメージがあったエイズですが、現在は適切な治療で症状をコントロールしながら普通の生活を送ることができます。感染予防のためには正しい知識を理解することや、早期発見と治療のためにHIV検査が重要です。

肺年齢測定と
たばこに関する健康相談
健康づくり課 ☎829-1154

たばこが健康に与える影響や禁煙方法、受動喫煙など、たばこに関する相談に応じたり、肺年齢を測定したりします。
 日(日) 午前10時
 日(日) 午前10時
 12月17日(金)までに電話で。
 他肺年齢測定は40歳以上の市民が対象。



所東公民館 費無料 申12

《予約制》出張けん診

持健康保険証、無地のTシャツ(胃がん検診のかた)、バスタオル(子宮頸がん検診のかた)

けんしん予約センター(☎0120-611-711)

時(受付)8:00~20:00

申事前に電話で。

他最新のけん診予定は、市ホームページで。



日時	場所	がん検診			申込開始日	申込期限		
		大腸	胃	子宮頸				
1/17(月)	9:30~11:00	南部市民センター	○	○	12/6(月)	12/16(木)		
	13:30~14:30	深堀体育館	○	○				
1/18(火)	9:00~10:30	京泊公民館	○	○				
	13:30~14:30	式見地区ふれあいセンター	○	○				
1/19(水)	9:30~11:00	日見地区ふれあいセンター	○	○				
1/21(金)	9:00~10:30	ダイヤランドふれあいセンター	○	○			12/8(水)	12/21(火)
1/24(月)	9:00~10:30	西町校区集会所	○	○				
1/25(火)	9:30~11:00	土井首地区ふれあいセンター	○	○				

— 元気がいちばんたい! 健康長崎市民21 — 飲酒とこころの健康 ~アルコール依存症にならないために~

適度な飲酒は、ストレスや緊張を和らげるなどの効果があるといわれています。しかし大量の飲酒を続けていると、やがて毎日お酒を飲まなくなると、さらには酒量が増えるというパターンを繰り返すことになりかねません。このようにアルコールには、ストレス解消をもたらす効果がある一方で、反対にストレスの原因にもなりえる危険な側面があります。この機会にあなたの

お酒の飲み方を見直してみましょう。

「アルコール依存症」は自分の意思ではやめられなくなる「病気」です。もし、ご自身やご家族・友人が「病気かも?」と疑われたら、抱え込まず、下記の相談窓口へご相談ください。

また、「飲酒とこころの健康」の出前講座も行っています。ご希望のグループのかたは広報広聴課へお申し込みください。



適度な飲酒量(1日)・・・おおむね30代男性の目安。高齢者や女性はこれより少ない量になります。

- ・ビール 中ビン1本(500ml) ・日本酒 1合(180ml)
- ・ウイスキー ダブルで1杯(60ml) ・焼酎 0.6合(110ml)
- ・ワイン グラス1.5杯(180ml)

地域保健課(☎829-1153)
 精神保健相談専用ダイヤル(☎829-1311)
 広報広聴課(☎829-1114)

※講座やイベントなどへ参加の際は、事前に体温計測を行い、風邪などの症状がないことの確認と、マスクの着用をお願いします。

今月の講座・教室

いずれも参加無料。下の問い合わせ先に電話でお申し込みを。詳しくは事前にお尋ねください。

講座名	対象	期日	時間	定員	場所	期限	問
お手軽ウォーキング 「世界遺産軍艦島眺望コース」(6.0km)	20歳以上の市民	12/16(木)	10:00~12:00	20人	高浜地区公民館集合	12/11(土)	①
ひきこもり家族学習会 「ひきこもりの方の心理と接し方を学ぼう」	6カ月以上ひきこもり状態のかたの家族	12/15(水)	14:00~16:00	—	長崎市職員会館(桜町)	事前に	②
こころの健康相談	心理相談を希望するかた(家族も可)	12/16(木)	9:00~、10:00~、11:00~	—	市役所別館精神保健福祉相談室		
自死遺族のつどい	大切な人を自死で亡くされたかた	12/18(土)	10:00~12:00	—	アマランス		
認知症の人と家族の会(あじさい会)つどい	市民	12/28(火)	13:00~15:00	—	もりまちハートセンター	不要	③

問い合わせ ①あじさいコール(☎822-8888) ②精神保健福祉相談室(☎829-1311)
③認知症の人と家族の会(☎845-2180)

年末年始の救急医療機関案内

新型コロナウイルス感染症に関する相談は P9 をご覧ください

受診の際には健康保険証をお持ちください。詳しくは市ホームページで確認ください。

救急医療機関案内

☎ 825-8199

当日受診できる医療機関をご案内します。

休日の医療機関などはこちら



●在宅当番医 (あじさいコール ☎ 822-8888)

診療日: 12月31日(金)~1月3日(月)

診療科目	診療時間
内科・外科・小児科	午前9時~午後6時
婦人科・眼科・耳鼻科	午前9時~正午

※年末年始の新聞か市医師会ホームページで確認可。
受診する際は、事前に医療機関へ問い合わせを。

●歯科在宅当番医 (あじさいコール ☎ 822-8888)

診療日: 12月30日(木)~1月3日(月)

診療時間: 午前9時~正午

※年末年始の新聞か市歯科医師会ホームページで確認可。

●^{こうくう}県口腔保健センター歯科診療所

(茂里町 3-19 県歯科医師会館 ☎ 848-5970)

診療日: 12月30日(木)・31日(金)

1月2日(日)・3日(月)

診療時間: 正午~午後5時

●夜間急患センター (栄町 2-22 ☎ 820-8699)

診療日: 12月31日(金)~1月3日(月)

診療科目	受付時間
内科	午前10時~午後5時※ 午後 8時~11時30分
小児科	午前10時~午後5時※ 午後 8時~翌朝6時

※年末年始は昼間も診療しています。



県小児救急電話相談 ☎ # 8000

(つながらない時は☎ 822-3308へ)

子どもの急な病気やけがなどで心配なとき、経験豊富な看護師が対処法などをアドバイスします。※電話相談は、診断や治療を行うものではありません。
相談時間: 午後6時~翌朝8時 ※日曜・祝日、12月31日(金)~1月2日(日)は24時間対応。

子育て“スマイル”

対=対象 日=日時 期=期日・期間 時=時間 曜=曜日
 所=場所 内=内容 定=定員 費=参加費・受講料
 持=持ってくるもの 申=申し込み 他=その他 問=問い合わせ

プレママカフェ(オンライン)
 子育て支援課 ☎829・1270

初めての出産に向けて、オンラインで情報収集をしませんか。**対**初めての出産を控えた妊婦とパートナー
日12月18日(土)午後8時～8時45分
内赤ちゃんの発達や遊びについての講話、子育て支援サービスの情報提供など **費**無料
申事前に下記二次元コードから。電話でも可。



あつまれはじめてママ
 子育て支援課 ☎829・1270

育児の知識や親の役割などを学びましょう。連続講座で友達づくりにも最適。**対**第1子(2～5カ月のお子さん)と母親 **期**1月7日(金)・14日(金)・21日(金)・28日(金) ※全4回
時午前10時～正午
所北公民館 **定**10組
費1045円(テキスト代) **申**12月20日(月)までに電話で。



親子の心の相談
 子育て支援課 ☎829・1270

お子さんへの関わり方で悩む保護者の相談に医師などが応じます。リモート相談可。**日**小児科相談…12月15日(水)午後2時～5時/精神保健相談…1月13日(木)午後2時～4時 **所**子育て支援課 **費**無料 **申**事前に電話で。

食物アレルギー座談会
 地域福祉課(中央) ☎829・1429

保護者同士で情報交換をしませんか。**対**食物アレルギーがあるお子さんの保護者 **日**12月14日(火)午前10時～11時30分 **所**中央公民館 **費**無料
申12月13日(月)までにあじさいコー(☎822・8888)へ電話で。

両親学級
 地域福祉課(中央) ☎829・1429

まもなく赤ちゃんが生まれるかたのための講座です。**対**第1子妊娠中(34週未満)のかたとパートナー **日**12月18日(土)午前9時45分～11時30分 **所**中央公民館 **内**妊婦体験、妊娠中の栄養、赤ちゃんの育て方 **定**20組

母子健康手帳、筆記用具
 申12月11日(土)までにあじさいコー(☎822・8888)へ電話で。

むし歯予防教室
 口腔保健支援センター ☎829・1436

お口のお手入れの仕方を実習で学びませんか。**対**歯の生え始め～1歳6カ月程度のお子さんと保護者 **日**12月23日(木)午前10時～11時30分 **所**長崎市職員会館(校町) **定**10組 **費**無料 **持**母子健康手帳、バスタオル **申**12月20日(月)までに電話で。

母子健康手帳の休日交付窓口
 こども健康課 ☎829・1255

日12月18日(土)午前9時～午後3時 **所**こども健康課

ひとり親家庭などのかたへ

子育て支援課(☎829-1270)

高等職業訓練促進給付金等制度

職業訓練を受講中の生活費の負担軽減のための給付金を支給します。対象資格など詳しくはお尋ねを。

【対象】次のいずれにも該当するひとり親のかた

- ①児童扶養手当の支給を受けているか、同等の所得水準にあるかた
- ②養成機関において6カ月以上のカリキュラムを修業し、対象資格の取得などが見込まれるかた

【支給内容】申請以降の訓練期間中、月額10万円(住民税課税世帯は月額7万500円)。修学の最終年限1年間に限り支給額を4万円加算。

就学支度資金などの貸付制度

令和4年度に進学されるお子さんがいるひとり親家庭などで、入学金や授業料など経済的に困りの世帯を支援するため、就学支度資金や修学資金の貸付け制度があります。資金の種類によって限度額や償還期間などが異なります。相談は原則予約制です。

詳しくは、子育て応援情報サイト「イーカオ」をご覧ください。☎



新たに子育て支援センターが12月にオープン!

おおむね3歳未満のお子さんと保護者や妊婦のかたが気軽に集い、交流や相談ができます。スタッフも常駐しているので、子育てへの不安や疑問などお気軽にご相談ください。オープン日は「イーカオ」でご確認を。

名称	時間	場所	問い合わせ
深堀地区子育て支援センター「ふるさと」	午前10時～午後4時	深堀町5-712 (深堀体育館内)	871-1777
滑石地区子育て支援センター「ポテト」		滑石5-5-77 (滑石地区ふれあいセンター隣)	856-8030
小江原地区子育て支援センター「そのクレヨン」		小江原3-20-10 (小江原地区ふれあいセンター隣)	847-0080

※講座やイベントなどへ参加の際は、事前に体温計測を行い、風邪などの症状がないことの確認と、マスクの着用をお願いします。

12月29日(水)～1月3日(月)は 市役所・地域センターを閉庁します



年末年始も手続きができます



◆戸籍届出と埋火葬許可

市役所守衛室(市役所本館地下1階)
で年末年始も24時間受け付けます。

【問い合わせ】

あじさいコール ☎ 822-8888

◆水道の修繕

水道本管から水道メーターまでの水道管の応急処置は、年末年始も24時間行います。

【問い合わせ】給水課 ☎ 826-9211

パスポートの手続きは お早めに!

消費者センター ☎ 829-1550

年内にパスポートの受け取りを希望するかたは、次の期限までに申請を。

新規・切替・変更

12月22日(水) 午後3時まで

※紛失届と同時申請の場合は、12月21日(火) 午後3時まで

査証欄増補

12月24日(金) 午後3時まで

朝8時から
夜8時まで

困ったときはあじさいコール (☎822-8888)へ!

市の手続き・イベント・施設など、さまざまなお問い合わせにワンストップでお答えします。FAX(822-8850)や市ホームページの問い合わせフォームでも可。

※市役所の閉庁期間は、専門的な内容の問い合わせにはお答えできない場合があります。

よくある質問は、FAQをチェック!



もうすぐお正月
年末年始の窓口

1 令和3年度の交通費助成の「利用券」の 引き換えは、12月28日(火)まで!

対象者には、4月にタクシー・船舶利用券などの引き換えはがきを送付しています。交付窓口へ引き換えはがきをご持参ください。また、利用券の有効期限は3月31日(木)です。

①高齢者(昭和27年3月31日以前に生まれたかた)

交付場所…地域センター、地区事務所

②障害者

●身体障害者手帳1～3級か療育手帳、精神障害者保健福祉手帳をお持ちのかた

●昭和27年3月31日以前に生まれたかたで、身体障害者手帳4～6級をお持ちのかた
交付場所…地域センター、地区事務所、障害福祉センター



手続きはお早めに
交通費助成のお知らせ

2 令和4年度から助成方法を変更したいかたへ

現在、ICカードで交通費助成を受けているかたが、令和4年度からタクシー利用券などへ変更、助成を受けるICカード(エヌタスTカード⇄ニモカ)の変更を希望される場合や、タクシー利用券などで交通費助成を受けているかたが、ICカードに変更を希望される場合は、2月28日(月)までに、変更手続きを行う必要があります。

※同じICカードで助成を受ける場合は手続き不要
詳しくはお問い合わせください。

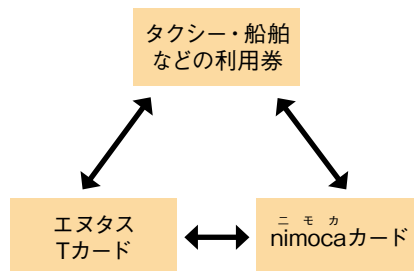

●問い合わせ●
高齢者すこやか支援課
☎ 829-1146
障害福祉課
☎ 829-1141

●問い合わせ● あじさいコール(☎ 822-8888)

※新型コロナウイルス感染症対策のため、掲載しているイベントが変更・中止または施設が休館・業務縮小となる場合があります。

子育てファミリー・新社会人必見/ リノベ住宅で快適に暮らす

人口減少対策の一環で、「若い世代に選ばれる魅力的なまち」を目指して、市営住宅など住まいの環境を改善する「住みよかプロジェクト」に取り組んでいます。

12月から、市営住宅の水回りや内装などを改修し、子育て世帯や新規就労者などに向けた入居者を募集します。

【今後募集予定の市営住宅】

○子育て世帯向け

横尾5丁目、音無町、花丘町など20室を予定

○新規就労者・移住者向け

川平町、小江原2丁目、宿町など20室程度を予定

子育てしやすい環境を求めているかた、長崎で就職して間もないかた、これから就職するかた、市営住宅で新たな生活を始めてみませんか？

問 市営住宅指定管理者

(☎ 829-2989、☎ 829-2991)

Before



(例)

After



(例)

住みやすくなりました！
市営住宅の入居者募集

●問い合わせ●
住宅課
☎ 829-1185

次のような水道管は特に凍結しやすいので注意しましょう

- ①屋外にあり、むき出しになっている
- ②北側にある ③風当たりの強い場所にある

凍らせないためには？

- 水道管や蛇口にタオルや保温材などを付ける
ビニールテープなどで巻き上げて漏れないようにすると効果的
- 水道を使っていない時間帯は、浴槽などへ少しずつ水を流す
もったいないので、溜まった水は洗濯などに再利用しましょう
- 冷気がメーターボックスに当たらないようにする
古布などをビニール袋に入れて、メーターボックスに敷き詰めましょう

もし凍ってしまったら？

直接、熱湯をかけると水道管が破裂する恐れがあるので、自然に溶けるのを待つか、水道管にタオルをかぶせてその上からぬるま湯をかけましょう



市ホームページや動画で凍結対策をチェック！

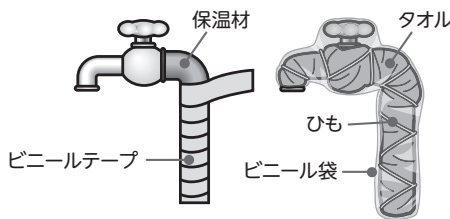

もし破裂してしまったら？

- 止水栓を閉めて、破裂した部分に布やテープを巻いて、すぐに連絡してください。

自宅の水道管：市管工業協同組合
(☎0120-93-2430)

自宅以外の水道管：給水課

●問い合わせ●
給水課
☎ 826-9211

寒くなったら気を付けよう
水道管の凍結に注意

〈 広告 〉

対=対象 日=日時 期=期日・期間 時=時間 曜=曜日 所=場所 内=内容 テ=テーマ 講=講師
 定=定員 費=参加費・受講料 持=持ってくるもの 抽=抽選 申=申し込み 選=選考 他=その他 問=問い合わせ

特集

市民

市政

プ
レゼン
ト

生
活情
報

子
育
て

税

福
祉・
健康

講
演・
講座

も
よ
お
し

お
し
ら
せ

募
集



もちつき体験

あぐりの丘(☎841-1911)



杵と臼を使って餅つきを体験してみませんか。

日 12月18日(土)・19日(日)

①10時00分～ ②10時45分～
 ③11時30分～ ④12時15分～

所 集合：休憩所（村のエリア）

定 各回6組（1組4人）

※幼児・小学生は保護者同伴

費 1組1,000円



あぐりの丘写真コンテスト の作品募集

あぐりの丘(☎841-1911)



昨年の
グランプリ
写真

あぐりの丘で撮ったとおきの1枚を応募しよう!

内 【応募方法】

①あぐりの丘の Instagram アカウント「@ aguri.hill」をフォロー

②「#あぐりの丘」「#あぐりの丘フォトコン2021」の二つのハッシュタグをつけて Instagram にあぐりの丘で撮った生き物の写真を投稿

申 (期限) 12月31日(金)

他 【入賞商品】

グランプリ：あぐりの丘の棚田米 5kg
 +商品券 5,000 円分

準グランプリ：商品券 5,000 円分

入選（3人）：商品券 3,000 円分



フラワーアレンジメント教室

あぐりの丘(☎841-1911)



クリスマスやお正月の飾りを作りませんか。

日 12月25日(土) 午前10時30分～正午

所 集合：休憩所（村のエリア）

定 30人

費 1人1,000円

持 タオルまたはエプロン



旬の魚を使った和風料理 で初春を迎えよう!

水産農林政策課(☎820-6568)



詳しくは
こちら



長崎は、魚種の豊富さ日本一と言われている「魚の美味しいまち」。長崎で捕れた旬の魚を使った、初春にぴったりの和風料理を作りませんか。

日 1月18日(火) 午前10時30分～午後2時

所 メルカつきまち **定** 24人 **費** 2,000円

申 FAX (827-8551) で。

西部ガスのホームページか窓口でも可。

申 (期限) 1月4日(火)

問 西部ガス長崎ショールーム ヒナタ長崎
 (☎827-8501)

〈広告〉

寒さに負けるな!
 年末年始のオススメイベント

自分磨きにいかが？

公民館講座のあれこれ・冬

西公民館
 TEL 861-5919



西公民館映画会

「オズの魔法使い(1939年)」の上映。

- 対小学生以上
- 日12月24日(金)午後1時30分～3時30分
- 費無料
- 申不要



わくわくダンス広場

ダンスの基本を身につけ、みんなで一緒に楽しく踊りましょう!

- 対小学生(小学2年生以下は保護者同伴)
- 期1月15日(土)～3月5日(土) ※全8回
- 時午後1時～2時30分
- 曜土曜日 費無料
- 持運動ができる服・くつ、汗ふきタオル、飲み物
- 申1月6日(木)までに市ホームページか往復ハガキで。窓口でも可(はがき持参)。



さかな調理教室

魚のおろし方実技や調理実習で魚調理の基本を学びませんか?

- 対成人 日1月29日(土)
- 午前10時～午後0時30分
- 費200円(材料費)
- 持エプロン、三角巾、食器用布巾(3枚)、手拭きタオル
- 申1月11日(火)までに市ホームページか往復はがきで。窓口でも可(はがき持参)。

中央公民館
 TEL 825-1948 FAX 820-2605 ※駐車場有(有料)



申し込みは12月28日(火)までに中央公民館ホームページか窓口で。ただしコンサートは申し込み不要。市民映画会は1月10日(祝)以降電話で。

芸術・文化 | 社会 経済

糸かけアート～誰でも簡単に不思議なアート体験

- 対高校生以上
- 期2月13日(日)・20日(日) ※全2回
- 時午後2時～4時
- 定10人 費3,500円(材料費)

芸術・文化

クリスマスの夜のアナログレコードコンサート

- 期・内12月24日(金)…クリスマスの夜に染み入る珠玉の音楽集/25日(土)…ベートーベン交響曲第9番『合唱』
- 時午後6時30分～8時30分
- 申不要
- 定各40人

運動・健康

やってみようスクエアステップ

- 期1月26日(水)、2月2日(水)・6日(日) ※全3回
- 時午前10時～正午
- 定20人

運動・健康

らくらくストレッチ

- 期2月4日(金)～3月4日(金) ※全5回
- 時午前10時～正午
- 曜金曜日 定40人

運動・健康

メンズヨガ

- 対成人男性 期1月29日(土)～2月19日(土) ※全4回
- 時午後6時30分～8時30分
- 曜土曜日 定30人



おやじのモーニングカレッジ

- 対定年後の男性 期1月17日(月)～2月21日(月) ※全5回
- 時午前10時～正午 曜月曜日
- 定若干名

家庭生活

2つの『そうぞく』～相続と争族の大切なはなし

- 期2月3日(木)～17日(木) ※全3回
- 時午前10時～正午 曜木曜日 定35人

芸術・文化

サンデーアナログレコードコンサート

- 日1月16日(日)午後2時～4時
- 申不要 定30人

芸術・文化

市民映画会(午前の部)(午後の部)

- 日1月15日(土) 午前11時～/午後2時～
- 申1月10日(祝)以降電話で。
- 定各25人



芸術・文化

カジュアル筆文字とアロマで大切な人へのプレゼントづくり

- アロマスプレーの作り方を学び、ユニークな筆文字を添えてプレゼントはいかが?
- 日2月11日(祝) 午後1時30分～3時30分、2月12日(土) 午後6時30分～8時30分 のいずれか1日
- 定各10人 費1,000円(材料費)

〈 広告 〉

対=対象 日=日時 期=期日・期間 時=時間 曜=曜日 所=場所 内=内容 テ=テーマ 講=講師
 定=定員 費=参加費・受講料 持=持ってくるもの 抽=抽選 申=申し込み 選=選考 他=その他 問=問い合わせ

特集

市民

市政

プ
レゼン
ト

生活情報

子育て

税

福祉・健康

講演・講座

もよおし

おしらせ

募集

はがきの
記載事項

コース、学校名・学年（幼児は幼稚園名など）、
本人の住所、氏名（フリガナ）、生年月日、
電話番号、保護者氏名（一般を除く）、緊急
時の電話番号（本人との関係）

いずれも、

対市民

申往復はがきに、左の項目を書いて、各
プールへ郵送か持参。返信用のあて名も
お忘れなく。※はがきは1人1枚限り。

市民総合プール

☎ 845-1212 〒 852-8118 松山町 2-2

期2月9日(水)～3月18日(金) 申(期間)12月20日(月)～1月14日(金)必着

他返信されたはがきと受講料を市民総合プールへ持参し、受講券と引き換えてください。

引換期間は1月28日(金)・29日(土)の13:30～18:00

コース	曜日	時間	日数	定員	受講料	
来年度就学予定の幼児	水・金	14:10～15:20	10	60	1,700円	
小学生 (初心者)	A 月・木	16:10～17:20		80		
	B 水・金					
一般 (初心者)	泳法指導	A 月	5	50	2,400円	
		B 月				14:10～15:20
		C 木				18:10～19:20
一般	アクアビクス	A 月	5	50	2,400円	
		B 水				13:10～14:20
		C 金				18:40～19:50
		D 水				
		E 金				
リハビリ	木	30	30	18:40～19:50		
水中体操・かなづち	木					

休場日

毎週火曜日、12月5日
(日)・19日(日)・28日(火)
～1月4日(火)。
※次の期間は50mプールのみ使用不可。12月4日
(土)17:00～、12月24日
(金)～27日(月)、1月5日
(水)～2月7日(月)の終日



市民神の島プール

☎ 865-2250 〒 850-0078 神ノ島町 3丁目 526-33

期1月24日(月)～3月5日(土) 申(期間)12月19日(日)～25日(土)

他返信されたはがきと受講料を神の島プールへ持参し、受講券と引き換えてください。

引換期間は1月14日(金)～16日(日)の13:00～18:00

コース	曜日	時間	日数	定員	受講料
来年度就学予定の幼児	土	13:15～14:15	5	20	1,000円
小学生(1～2年生)	土	14:30～15:30			
小学生(3～6年生)	土	15:45～16:45			
上級(50m以上泳げる小・中学生)	土	17:00～18:00			
一般	水中体操	15:00～16:00	6	6	2,760円
	水泳				

休場日

毎週水曜日、12月29日
(水)～1月3日(月)



●問い合わせ●
スポーツ振興課
☎ 824-3728

〈 告 告 〉

子どもから大人まで楽しく泳ぎませんか？
市民プールの冬季水泳教室

税



税 償却資産の申告をお忘れなく
資産税課 ☎ 829-1131

令和4年1月1日現在で、市内に事業用の有形固定資産（構築物・機械・工具・器具・備品など）をお持ちのかたや、貸しているかたは申告が必要です。12月中旬に申告書を送付しますので、早めに申告をしてください。eTAX（エルタックス）で電子申告もできます。 **申**（期限）1月31日（月）

税 国民年金保険料は
社会保険料控除の対象です
住民情報課 ☎ 829-1137

所得税や市・県民税の申告をするとき、年内に納めた国民年金保険料は、全額が社会保険料控除の対象です。年末調整や確定申告には、11月に日本年金機構から送付されている「社会保険料（国民年金保険料）控除証明書」か国民年金保険料の領収書を添付してください。 **問** ねんきん加入者ダイヤル ☎ 0570-003004

福祉・健康



福祉・健康 手話コミュニケーション講座
障害福祉課 ☎ 829-1141

聴覚障害や手話を学び、聴覚障害者と

12月1日から / 市税などの納付ができるスマートフォン決済アプリが増えます！

収納課 ☎ 829-1130
住宅課 ☎ 829-1185



「au PAY」「d払い」「J-Coin Pay」を新たに追加します。

納付書に印刷されたバーコードを読み取り、事前にチャージした残高で納付できるサービスです。

バーコードが印刷されている納付額が30万円（au PAYは25万円）以下の納付書が対象です。

対象税（料）目や利用方法など詳しくはコチラ→

※市営住宅家賃・駐車場使用料も支払いができます。



話しませんか。子ども連れの参加もできます。 **定** 日・所 下表のとおり **定** 各30人 **費** 無料（テキスト代990円） **申** 往復はがきに住所・氏名（返信用のあて名も）、生年月日、職業、電話番号、講座名・番号を書いて、県ろうあ協会長崎支部（〒852-8104 茂里町2-41）へ。 **申**（期限）①1月8日（土）②2月12日（土）

	期日	時間	場所
①	1/22～2/19 の毎週土曜日	14:00～ 16:00	もりまち ハートセンター
②	3/2～3/30 の毎週水曜日	18:30～ 20:30	市民会館

福祉・健康 フラワーアレンジメント講座
障害福祉センター ☎ 842-2525

正月向けのお花を飾り付けてみませんか。 **対** 障害のあるかたと家族 **日** 12月28日（火）午後1時30分～3時30分 **所** もりまちハートセンター **定** 10人 **費**

1500円 **申** 住所、氏名、年齢、電話番号、障害の種類、講座名を書いて、FAX（842-2568）で、電話か窓口でも **申**（期限）12月20日（月）

福祉・健康 市民税などの障害者控除

高齢者すこやか支援課 ☎ 829-1146
身体障害者手帳などをお持ちでない満65歳以上のかたで、障害者に準じるとみなされたかたは、申請すると市・県民税や所得税の障害者控除を受けられる場合があります。日常生活で介護を要する、身体または精神に障害のあるかたが対象です（非課税のかたは申請不要）。詳しくはお尋ねください。

福祉・健康 高額療養費の支給申請

国民健康保険課 ☎ 829-1136
申請には支払った医療費の領収書などの原本が必要です（原本は返却します）。

< 広告 >

対=対象 日=日時 期=期日・期間 時=時間 曜=曜日 所=場所 内=内容 テ=テーマ 講=講師
 定=定員 費=参加費・受講料 持=持ってくるもの 抽=抽選 申=申し込み 選=選考 他=その他 問=問い合わせ

特集
 市民
 市政
 プレゼント
 生活情報
 子育て
 税
 福祉・健康
 講演講座
 もよおし
 おしらせ
 募集

※確定申告などで使用する際は原本を手元に残しておいてください。所(受付)地域センター 持(国民健康保険被保険者証、領収書か支払証明書(コピー不可)、世帯主の預金通帳、マイナンバー)が分かるもの 他(条件によっては申請しても支給がない場合があります)。

講演・講座



講演・講座

普通救命講習Ⅲ
 北消防署 ☎848・0119

日1月16日(日)午前9時30分〜午後0時30分 所北消防署 内小児乳児に対するAEDを使った心肺蘇生法、止血・気道異物除去法などの講義と実技 定20人 費無料 申1月15日(土)までに電話で。

講演・講座
 人権問題に関する講演会
 人権男女共同参画室 ☎826・0026

トランスジェンダーである講師が経験と知識からLGBTQに対する配慮などについて話します。日12月14日(火)午後2時〜3時50分 所市民会館 定484人 費無料 申事前にFAX(826・0062)か窓口、市ホームページで。他託児(1)



講師 杉山文野氏

歳(就学前)をご希望のかたは、12月10日(金)までにお申し込みください。

講演・講座

核兵器廃絶市民講座
 平和推進課 ☎844・9923

なんで軍縮教育が必要なの?これからの軍縮教育について、日韓の視点から専門の先生が分かりやすく話します。日12月18日(土)午後1時30分〜3時 所原爆資料館 費無料 申不要 他オンライン配信を希望のかたは核兵器廃絶長崎連絡協議会ホームページで事前にお申し込みを。問(期間)12月20日(月) 2252

講演・講座

国際理解を深めよう
 国際課 ☎829・1113

いずれも、費無料
 ◆初級 オンライン韓国語講座(発音の基礎からはじめましょう)
 期2月1日(火)・8日(火)・15日(火)※全3回 時午後6時30分〜8時 定30人 申市ホームページで。
 申(期限)12月20日(月)



◆国際理解講座

期・テ①12月21日(火)：秘密組織との繋がり!?アメリカのお金に関する豆知識 ②12月23日(木)：言葉だけじゃない!日本と微妙に違うジェスチャー in 韓国 時午後6時30分〜7時30分 所長崎ブリックホール 申不要

講演・講座

サステナひろば
 サステナプラザながさき ☎895・5541

水面の浮遊物を船内に効率よく回収す

年末も安全運転で!

自治振興課 (☎829-1211)

12月15日(水)〜24日(金)に、「年末の交通安全県民運動」が実施されます。交通ルールの遵守と正しい交通マナーの実践を習慣づけ、交通事故防止に取り組みましょう。

スローガン：スピードは 視野も心も 狭くする

市の重点項目

- ① 飲酒運転の根絶
- ② 子どもと高齢者を始めとする歩行者の安全確保
- ③ 全ての座席のシートベルトとチャイルドシートの正しい着用
- ④ 二輪車関連の交通事故防止

る船「水面すまし」の開発までの道のりや独創性についての講話です。日12月15日(水)午後6時30分〜8時30分 所サステナプラザながさき 定20人 費無料 申電話で。FAX(895・5521)かメールでも可。申(期限)12月11日(土)



〈広告〉

講演・講座
冬バラの育て方教室
植木センター ☎8337・8182

対20歳以上のかた 日1月23日(日)午前9時〜正午 所 植木センター 定40人
費無料 申往復はがきに、住所・氏名(返信用のあて名も)、年齢、電話番号を書いて、長崎市植木センター(〒851-0131 松原町2624-1)へ。窓口でも可(はがきを持参)。申(期限)1月12日(水)

もよおし



もよおし
森の材料でリース作り
森林体験館 ☎825・6705

期12月15日(水)〜19日(日) 時①午前9時〜正午 ②午後1時〜3時 所 森林体験館 定各20人 費1個500円 持剪定ばさみ、軍手 申事前にホームページか電話で。

もよおし
ミニ門松づくり
森林体験館 ☎825・6705

期12月24日(金)〜26日(日) 時①午前9時〜11時 ②正午〜2時 ③午後2時〜4時 所 体験の森 定各20人 費1個500円 持剪定ばさみ、軍手 申事前に森林体験館ホームページか電話で。



もよおし
父子で挑戦！開運ミニ門松づくり
男女共同参画推進センター ☎826・0018

対小・中学生と父親 日12月19日(日)午後1時30分〜4時 所 環境保全教育研究所(田手原町) 定10組 費1組1300円(材料費) 持お茶、タオル、帽子 申12月17日(金)までに電話か窓口、市民会館ホームページで。他 託児(1歳〜就学前)を希望のかたは、12月12日(日)までにお申し込みください。他 長袖長ズボン、歩きやすい靴で参加を。

もよおし
ラウンジコンサート
文化振興課 ☎842・3782

日12月14日(火)午後7時〜 所 長崎ブリックホール 内 長崎大学教育学部附属小学校合唱団(童声合唱)、諏訪小弦楽クラブ(弦楽合奏)、木下新次(ギター)弾き語り)、長崎県オペラ協会(オペラ) 費無料 申不要

もよおし
長崎おもちゃ病院
廃棄物対策課 ☎829・1159

壊れたおもちゃを修理します。期12月18日(土) 時(受付)午前10時〜午後2時 所 上長崎地区ふれあいセンター 費無料 ※交換した部品代をいただくことがあります。申不要 他 修理できる数に限りがあります。

もよおし
ペンギン水族館新春イベント
長崎ペンギン水族館 ☎838・3131

◆ペンギンカード新春バージョン配布
いづれも、申不要

オリジナルペンギンカードの新春バージョン。

館内各所に設置しているので探してみてください。期12月31日(金)〜1月3日(月)



◆干支水槽

来年の干支「寅」にちなんだ生きものの展示 期1月1日(祝)〜31日(月)

もよおし
長崎商業高校の生徒たちが1日限定でショップをオープン
商工振興課 ☎829・1150

平和町商店街でチャレンジショップをオープン。高校生が開発した商品を用いたサンドイッチやスイーツなどを提供。ぜひお越しください。日12月18日(土)午前10時〜午後4時 所 シェアキッチンくるねこんね(平和町)

もよおし
長崎県水産加工振興祭
水産振興課 ☎820・6563

県内の水産加工品が一堂に会します。オンラインショップもあります。期12月10日(金)〜12日(日) 時 午前10時〜午後4時 所 出島メッセ長崎 問同 実行委員会 ☎850・3861



〈 広告 〉

対=対象 日=日時 期=期日・期間 時=時間 曜=曜日 所=場所 内=内容 テ=テーマ 講=講師
 定=定員 費=参加費・受講料 持=持ってくるもの 抽=抽選 申=申し込み 選=選考 他=その他 問=問い合わせ

図書館通信

今月のおすすめ本

「わさびの日本史 鮓・蕎麦・刺身…
和食との出会いを探る」
山根 京子 著／文一総合出版

寿司や刺身、そばなどに添えられるワサビ。江戸時代にはカステラに付けて食べることもあったそうです。そのワサビは、いつから食べられ、どのように日本の食文化に定着していったのでしょうか。本書では、大学の准教授で「わさび応援隊長」を名乗る著者が、説話集や茶会などのさまざまな資料から、ワサビの謎を紐解きます。



図書館の催し 申し込み・問い合わせ=市立図書館
 〒850-0032 興善町1-1 ☎829-4946

いずれも、**費無料**

定期上映会「美女と野獣」

期12月17日(金)・20日(月) 時 ①午後2時～3時40分 ②午後6時～7時40分 定各60人 申1階カウンターかメールで。

図書館俳句ポスト

12月の季語(お題)「海鼠」^{なまこ} 申(期間)12月1日(水)～27日(月)

12月9日(木)～14日(火)は蔵書点検のため休館します。

12月28日(火)～1月4日(火)は年末年始のため休館します。

もよおし

野口彌太郎賞子ども絵画コンクール
入賞作品展示会

文化財課 ☎829・1193

長崎開港450年を記念し、「未来に伝えたい長崎のみりよく」をテーマに、市内の小・中学生が描いた作品を展示します。期12月7日(火)～1月16日(日) 時午前9時～午後5時 ※入館は午後4時30分まで 所野口彌太郎記念美術館(平野町) 費小・中学生50円、大人100円 他企画展「野口彌太郎と港の風景―長崎港を描いた画家たち―」も開催中。

もよおし

長崎文化時間「観る文学×聴く演劇」

文化振興課 ☎842・3782

長崎で活動する劇団による文学作品のリーディング公演を月替わりで開催。市内にお住まいか、通学しているかた(未就学児入場不可) 期1月10日(祝) 時①午前11時～正午 ②午後3時～4時 所遠藤周作文学館 内(上演作品)パロディ/遠藤周作(上演団体)劇団ヒロシ軍 定各20人 費無料 申「ながさき文化のひろば」ホームページか電話で。申(期限)12月17日(金) 他ラジオ放送(FM)

福島県が経験した震災直後の様子からこれまでの復興状況を当時被災した語り部が語ります。対市民 日①12月12日(日)午後2時～3時 ②12月18日(土)午前11時～正午 所原爆資料館 定各60人 費無料 申不要

もよおし 東日本大震災・原子力災害被災者語り部講話
原爆死没者追悼平和祈念館 ☎814・0055

市民参加舞台「ながさきのたね」
文化振興課 ☎842・3782
市民約40人が出演する演劇・歌・ダンスの舞台作品です。日12月25日(土)午後7時～、12月26日(日)午後2時～ 所長崎ブリックホール 費大学生以下1000円、一般2000円 ※当日は各500円増し 申長崎ブリックホールカウンター、ローンチケット(レコード)84213)など

もよおし 市民参加舞台「ながさきのたね」
文化振興課 ☎842・3782

千支にちなんだ郷土玩具や3月のひな人形などを展示。期12月9日(木)～3月27日(日) ※月曜日は休館 時午前9時～午後5時 ※入館は午後4時30分まで 所歴史民俗資料館(平野町) 費無料

もよおし 企画展「新春展」
歴史民俗資料館 ☎847・9245

Nagasaki): 1月23日(日)午後8時～9時/動画配信(市公式YouTube): 1月23日(日)午後9時～2月20日(日)

< 広告 >

STARSHIP スターシップ

科学館の催し

〒852-8035 油木町7-2 ☎842-0505

ホームページは「長崎市科学館」で検索



催し名	日時・対象など
秋の企画展(無料)	11/20(土)~1/30(日)の 9:30~17:00 ※最終入場 16:30まで
特別観望会「ふたご座流星群」(無料)	12/14(火) 18:00~21:00 ※科学館は定休日です。
プラネタリウムの夕べ(有料)※要申込	冬の星空散歩 南の空の星座たち~桑田佳祐 (CD) の音楽とともに~ 12/11(土) 18:00~19:00
星のお話とビンゴ大会(有料)※要申込	12/12(日) 16:00~17:00
クリスマスコンサート(無料)※要申込	12/18(土) 18:00~19:00 西浦上中学校吹奏楽部 出演
科学教室(有料)※1カ月前から電話で申し込み開始	イライラ棒を作ろう 1/9(日) 10:00~12:00 小学3年生以上(小学3年生以下は保護者同伴)定員18組 べっこう船を作ってみよう 1/23(日) 10:00~12:00 小学3年生以上(保護者同伴)定員9組
チャレンジサイエンス 食品トレイでお正月スタンプ(無料)	12/11(土)・18(土)・19(日) (受け付け)①10:50~11:00 ②12:50~13:00 ③13:50~14:00 ④14:50~15:00 定員各18人 幼児~中学生(小学生以下は保護者同伴)
【休館日】	12/13(月)・14(火)・20(月)・21(火)・31(金)、1/1(祝)

おしらせ



おしらせ
マイナンバーカードの休日交付等
住民情報課 ☎829・1424

休日にマイナンバーカードの交付、電子証明書の更新などの受け付けを地域センターで行います。対一個人番号カード交付通知書・電子証明書発行通知書兼照会書」が届いているかた、電子証明書の更新対象(電子証明書の有効期

地域センター	期日	時間	予約期限
中央	12/26(日)	8:45~16:30	12/17(金)
	1/9(日)		12/27(月)
西浦上	12/26(日)	9:40~17:40	12/17(金)
東長崎			
三和			
琴海		9:00~17:00	

学金を貸し付けます。対次の全てを満たすかた ①市内にお住まいのかたのお子さん ②高等学校(通信制を除く)、中等教育学校の後期課程、特別支援学校の高等部、高等専門学校、専修学校の高等課程のいずれかに在学中 内(貸与月額)1万円 申(期間)随時 他収入基準による審査あり

◆貸与を受けた奨学金は返還を! 返還された奨学金は、次に借りるかたの奨学金の原資になります。市教育委員会、県育英会で貸与を受けたかたは、返還期日を守り、確実に返還を。県育英会へのお問い合わせは(☎824・7501)へ。

おしらせ
就学援助制度の受け付け
教育委員会総務課 ☎829・1191

限が3カ月未満)のかた 申左の二次元コードか専用ダイヤル(☎829・1798)で予約を。 ※定員になり次第締め切ります。



おしらせ
証明書コンビニ交付サービスの停止
住民情報課 ☎829・1137
収納課 ☎829・1130

システムメンテナンスのため、次の期間全てのサービスを停止します。期12月2日(木)、12月27日(月)~1月3日(月)

おしらせ
家計が急変したかたへ
奨学金を貸し付けます
教育委員会総務課 ☎829・1191

対家計を支えているかたの1年以内の失業・災害・病気・事故などが原因で家計が急変し、修学が困難になったかたへ奨

4月に小学校へ入学するお子さんがいる家庭で、対象となるかたは、5万1060円(入学した子ども1人につき)の新入学用品費を受けることができます。対

①③を全て満たすかた ①市内にお住まい ②生活保護を受給していない ③児童扶養手当を受けているかたや世帯の所得が基準以下など令和3年度の就学援助の要件を満たす 申就学時健康診断の際に配布した申請書を提出。申(期限)1月31日(月)

おしらせ
外海地域センター黒崎事務所の移転
外海地域センター ☎0959・240211

外海地域センター黒崎事務所は、1月4日(火)に黒崎地区公民館内(下黒崎町5157-1)に移転します。※電話番号の変更はありません。

〈 広告 〉

12/18 (土) ~ 2/28 (月) /
**シュガーロード
 スタンプラリー**

商工振興課 (☎ 829-1150)
 「砂糖文化を広めた長崎街道~シュガーロード~」のストーリーが日本遺産に認定されたことを記念して、スタンプラリーを開催！スタンプラリー参加店舗で500円以上の商品をご各3店舗で購入し、スタンプを3つ集めたかたの中から抽選で50人に3,000円相当の商品をプレゼント!!

詳しくはコチラから▶



おしらせ
オンライン移住相談会
 移住支援室 ☎ 829・1249

年末年始の帰省時期に合わせて、オンラインで移住相談会を開催します。長崎市への移住に関する情報や仕事のことなど担当者が相談に応じます。県外にお住まいの親戚、友人、知人へお知らせください。
期12月25日(土)~28日(火) **申**事前に市ホームページで。 **他**移住相談窓口「ながさき移住ウェルカムプラザ」(ホテルニュー長崎1階)では、対面相談できます。(☎0120・301・801) ※12月29日





おしらせ
お見合いシステムの対応窓口
 長崎創生推進室 ☎ 829・1355

県が実施している「お見合いシステム」の新規登録や閲覧、申し込みを行うための専用端末を市役所4階に設置しました。12月31日までに登録すると、2年間の登録料が半額の5000円になるキャンペーンを実施中！予約や利用方法など詳しくはお尋ねください。

大募集
アダプトプログラム里親募集
 廃棄物対策課 ☎ 829・1159

アダプトプログラムとは道路や公園、河

おしらせ
宝くじの助成金を活用
 消防局予防課 ☎ 822・0425
 文化財課 ☎ 829・1193

(水)~1月3日(月)を除く。

宝くじの社会貢献広報事業である「コミュニティ助成事業」を活用して、防火広報、訓練などで使用するビデオカメラなどの視聴覚機材を整備しました。また、同事業を活用し、元船町自治会が長崎くんちで使用する衣装、紅白幕や弓張り提灯を新調しました。※宝くじの収益金は明るく住みよいまちづくりのために活用されています。宝くじは、県内の宝くじ売り場でお求めください。

限定 500枚!

**合格祈願
 マンホールカードを
 無料配布します!**

上下水道局事業管理課 (☎ 829-1209)
 形が全部「マル」いから下に「落ちない!」、表面が凸凹で「滑らない!」マンホールのふた。合格祈願のカードを配布して、受験生を応援します!

【配布開始日時】
 12月22日(水)午前10時~

【配布場所】
 上下水道局料金サービス課
 西浦上・三和・琴海・東長崎地域センター



川などの公共の場を「養子」とし、その空間を清掃する団体を「里親」として、まちの環境美化を進めようとする取り組み。「里親」には清掃用具の提供やごみ収集などを市が支援します。現在までに160を超える団体が登録しています。対3人以上のグループ **内**月1回程度、散乱ごみの回収や除草などを実施。 **申**随時



〈 告 告 〉

新型コロナウイルス感染症の影響で 収入が減ったかたの保険料などを減免します

国民健康保険税、後期高齢者医療保険料、介護保険料は減免できる場合がありますのでご相談ください。

対次のいずれかを満たすかた

主たる生計維持者が、①死亡または重篤な傷病を負ったかた ②令和3年中の給与収入、事業収入、不動産収入、山林収入のいずれかが昨年中と比べ30%以上減少する見込みのかた

内今年4月分から来年3月分までの全額または一部を減免

申(期限)3月31日(木)消印有効

問国民健康保険課(☎829-1226)、

後期高齢者医療室(☎829-1139)、介護保険課(☎829-1163)

大募集

長崎新春ウォーク参加者募集

スポーツ振興課 ☎824・3728

期1月9日(日)時(受付)午前9時、(スタート)午前10時※正午終了予定
所(集合)市宮陸上競技場(松山町)内
(コース)市宮陸上競技場〜梁川公園〜城山台〜稻佐山山頂展望台(約10km)
費1人300円※幼児以下無料 申
参加費を持参し、当日会場。問長崎市レクリエーション協議会吉村氏(☎

090・6892・4485)他小雨決行。参加賞と完歩証あり。帰りは、公共交通機関などをご利用ください。



大募集

長崎伝習所「塾」新テーマ・塾長募集

市民協働推進室 ☎829・1125

「このまちをもっとよくしたい」「大好きな長崎のために何かやりたい」という思いを形にする研究活動を始めてみませんか。対長崎のまちづくりに関して調査・研究をしたいかた 期5月〜令和5年3月 申市民協働推進室、市役所本館案内所、地域センター、「長崎伝習所」ホームページにある応募用紙を長崎伝習所事務局に提出。
申(期限)1月19日
(水)選公開審査会
で決定。
長崎伝習所ホームページ



大募集

会計年度任用職員募集

各問い合わせ先

いずれも、対任用時の年齢が18歳以上の市民(学生を除く) 期(任用)4月1日〜令和5年3月31日の間で必要な期間※必ず任用されるとは限りません。

時(勤務)1日7時間45分以内 申人事課、地域センター、消費者センターにある申込書を提出。他提出書類は返却しません。

◆事務補助・現業・看護師・保健師・保育士業務など
申・問人事課(☎829・1119) 申(期限)1月7日(金)

◆学校給食調理員(日々雇用代替職員) 申・問教育委員会総務課(☎829・1191) 申(期間)随時

大募集

平和・歴史ガイド募集

長崎国際観光コンベンション協会 ☎816・0809

修学旅行生を対象にグラバー園や出島など歴史エリアの案内や、平和公園エリアの碑めぐりを通して、原爆の実相と平和の大切さを語り・伝える「平和・歴史ガイド」を募集します。対18歳以上(高校生を除く)で案内活動ができるかた内(研修期間)1月下旬〜2月中旬の10日間程度で座学2回、実地研修8回程度実施。申住所、氏名、性別、生年月日、携帯番号、メールアドレス、応募動機をメールで。申(期限)12月24日(金)
修学旅行ナビホームページ



大募集

ご意見を募集します

各問い合わせ先

いずれも、対市内にお住まいか、通勤・通学しているかた、納税義務者、本件に利害関係のあるかた 所(閲覧)各応募先、市役所本館1階市政資料コーナー、

〈 告 告 〉

カンピロバクターによる 食中毒に注意

生活衛生課 (☎829-1155)

カンピロバクターは、鶏や牛などの体内に生息する細菌です。この細菌による食中毒は、加熱が不十分な鳥刺しや鳥のタタキなどの鶏肉料理などを食べたことが原因で発生し、下痢や腹痛、発熱などの症状を引き起こします。カンピロバクターは加熱すると死滅するので、しっかり加熱してから食べましょう。

また、生肉を触った手で他のものを触ると菌が広がります。生肉を調理した後は、手や調理器具をよく洗い、他の食品へ菌が移ることを防ぎましょう。

地域センター、市ホームページなどで確認。申閲覧場所にある意見提出用紙を提出。ファクスや市ホームページでも可。他匿名や電話は不可。

◆(仮称)長崎市動物の愛護および管理に関する条例骨子(案)
 人と動物の共生社会の実現を目指して制定する条例に関する意見を募集します。申(期限)12月28日(火) 問動物管理センター(☎844-2961)

◆長崎市宿泊税条例骨子(案)
 都市の魅力を高め、持続可能な観光振

◆長崎市都市交通審議会
 期(任期)2年間 内(審議)年数回数 2人 テ長崎市の交通施策への提言 申 定
 ・問土木企画課(☎829-1415)

◆長崎市都市計画審議会
 期(任期)2月10日～令和6年2月9日 内(審議)年4～5回程度 テ長崎市の都市計画(まちづくり)について 定2人

◆第三次長崎市子ども読書活動推進計画(案)
 長崎市の子どもの読書環境の整備を進め、より一層の充実を図るために策定する計画に関する意見を募集します。申(期間)12月15日(水)～1月14日(金) 問市立図書館(☎829-4930)

大募集

附属機関の委員を募集します

各問い合わせ先

興を図ることを目的に、宿泊税を導入するための条例に関する意見を募集します。申(期限)12月23日(木) 問収納課(☎829-1130)

MINI

ミニ情報

長崎県育英会への寄附金を募集

寄附は、奨学資金として活用。なお、長崎県育英会への寄附金は、税法上の優遇措置が受けられます。

問 県育英会 (☎824-7501)

地雷撤去のため書損じはがきを募集(3月31日必着)

書損じはがき・未使用はがき・未使用切手・未使用テレフォンカード・未使用QUOカードなどを集めて換金し、地雷撤去団体へ寄付します。

送付先は、〒814-0002 福岡市早良区西新 1-7-10-702

問 カンボジア地雷撤去キャンペーン (☎092-833-7575)

ウーマンズジョブほっとステーション

女性の就労に関する支援をワンストップで行う無料相談窓口。平日 10:00～18:00。

長崎県人材活躍支援センター(川口町)内で。

問 ウーマンズジョブほっとステーション (☎842-5424)

◆申・問都市計画課(☎829-1169)

◆長崎市環境審議会
 期(任期)3月27日～令和6年3月26日 内(審議)年1～2回程度 定若干名
 テ長崎らしい環境政策に関する意見(あり方)について 申・問環境政策課(☎829-1156)

〈広告〉



長崎開港450周年
SINCE 1571

長崎開港450周年最後のイベント

長崎開港シンポジウム500

ゴーマルマル

参加
無料

開催日時 1月29日(土) 13:30~17:00(予定)

場所 出島メッセ長崎 コンベンションホール

内容 長崎開港450周年のフィナーレイベントにして、500周年への幕開けとなるイベント。「みなとまち長崎の未来像」発表を中心に50年後の長崎港やまちについて考えます。

- 長崎開港450周年を振り返る記念映像上映
- 「みなとまち長崎の未来像」発表
- 長崎の若者の発表
- パネルディスカッション
- 活水中学校・高等学校吹奏楽部による演奏

定員 200人

申込 長崎開港450周年記念公式ホームページまたは往復はがきで。往復はがきで応募のかたは、代表者氏名、代表者連絡先(電話・住所)、参加人数(5人まで)、返信用宛名を記載してください。

申込期限 1月10日(祝)消印有効

問い合わせ 開港450周年事業推進室(☎829-1282)

来場者プレゼント

- 「みなとまち長崎の未来像」概要版
- 長崎開港450周年記念ノベルティ



出島が海に開くとき

令和3年度出島特集展示

出島が海に開くとき

海と密接に関わってきた出島の歴史をご紹介します。あわせて令和2年度にご寄贈いただいた資料の一部を展示します。

内容

- 船の部材やアムステルダム港を描いた銅版画など海に関わる収蔵品 ほか
- 出島オランダ商館員フィッセル自筆書ほか新収蔵品



開催期間 1月30日(日)まで 時間 8:00~21:00(最終入場20:40まで)

場所 出島内 十六番蔵2階、一番船頭部屋2階

費用 無料(別途出島への入場料が必要)

【問い合わせ】出島復元整備室 ☎829-1194

海洋教育フォーラム

~長崎から世界へ、
海でつながる長崎と世界~

若者をはじめ、広く海洋を啓発するため海洋教育フォーラム長崎地区実行委員会の主催で開催。

ノーベル賞作家カズオイシグロの父・石黒鎮雄博士の功績など多彩な講演と高校生・大学生による討論も行われます。

開催日時 12月18日(土) 13:00~18:00
19日(日) 9:20~18:00

場所 出島メッセ長崎

詳しくはイベントホームページへ



申し込みは
コチラから

