

広報

12

令和6年(2024年)

NO.887

市のSNSはコチラ



Nagasaki City

ながさき

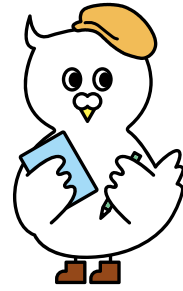

人とまちをつなぐ長崎市まるごと情報紙

さしみがうまけりやすしもうまい!
長崎市はさしみシティ



※すしのお知らせは10ページ

..... 主な記事の内容

特集 令和5年度決算報告

P.14 高齢者と障害者の交通費助成

P.15 年末年始の手続き・問い合わせ先

(折り込み)

年末年始のごみ収集 ほか

一般会計

教育や福祉、環境、公共施設の整備など市の基本的な行政サービスを行うための会計です。市の1年間の全収入(歳入)と全支出(歳出)は以下のとおりです。

歳入

2,370億6,565万円

市税収入などの自主財源の割合が低く、国から交付される国庫支出金・地方交付税などの依存財源の割合が高くなっています。



前年度と比較して、自主財源が1.7%増加したよ!

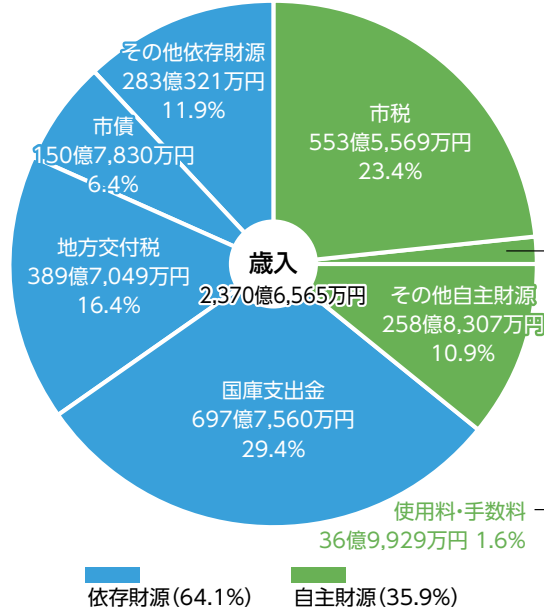

歳出

2,294億6,856万円

扶助費(被爆者や子ども、高齢者、障害者福祉などの経費)などの義務的経費の割合が高く、市が支出額を調整できる任意的経費の割合が低くなっています。



前年度と比較して、義務的経費が1.5%増加したんだね

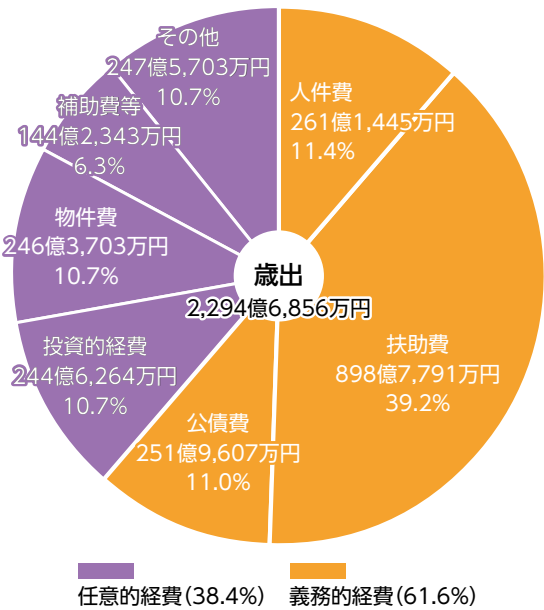

なぜ毎年市債の借り入れが必要なの?

道路や公共施設の整備などには、一度に多額のお金が必要です。一度にまとめて支払うと市民の負担割合が偏ってしまうため、市債を発行し長期にわたって分割して支払うことで世代間の負担を公平にしています。



広報ながさきキャラクター コーホーさん

令和5年度 決算報告

令和5年度に、市にどのくらいのお金が入ってきて、そのお金を何に使ったのかをお伝えします。自治体の決算は一般会計と特別会計、企業会計の大きく3つに分かれています。(金額は四捨五入しているため、合計が一致しない場合があります)

財政課 ☎ 829・1126

企業会計

それぞれの事業の使用料などの収益で支出をまかなう独立採算が原則の会計です。

会計	区分	決算額
水道事業	収益的	収入 111億 730万円
		支出 94億 7,041万円
	資本的	収入 9億 9,142万円
		支出 65億 1,106万円
下水道事業	収益的	収入 130億 6,680万円
		支出 132億 4,434万円
	資本的	収入 65億 8,258万円
		支出 100億 7,979万円

収益的収入・支出

日々の企業の経営活動により生まれる収益とその費用

資本的収入・支出

将来に備えて行う建設改良費などの費用とその財源

特別会計

保険料や使用料など目的が定められた収入で、その事業の支出をまかなう会計です。

会計	収入済額	支出済額
観光施設事業	3億 6,995万円	3億 4,914万円
国民健康保険事業	535億 9,232万円	534億 6,773万円
土地取得	28億 4,452万円	22億 5,899万円
中央卸売市場事業	2億 4,115万円	2億 4,115万円
駐車場事業	2億 1,522万円	2億 1,522万円
財産区	1億 722万円	1億 722万円
母子父子寡婦福祉資金貸付事業	1億 2,956万円	8,848万円
介護保険事業	487億 8,295万円	477億 5,129万円
生活排水事業	4億 7,427万円	4億 2,585万円
診療所事業	3億 6,271万円	3億 6,271万円
後期高齢者医療事業	63億 7,003万円	62億 565万円
長崎市立病院機構病院事業債管理	11億 9,590万円	11億 9,590万円
合計	1,146億 8,579万円	1,126億 6,932万円
前年度比	0.8% 増	1.1% 増

言葉の解説

- ・ **市税** 個人住民税、法人市民税、固定資産税、軽自動車税、市たばこ税など
- ・ **国庫支出金** 地方自治体の特定の事業に対して国が使い道を指定して交付するお金
- ・ **地方交付税** 財源が足りない自治体に国が使い道を指定せず再配分するお金
- ・ **市債** 公共施設の整備など建設事業を行うときに国や金融機関などから調達する借入金
- ・ **人件費** 市の職員の給与や議員、審議会の委員への報酬などの費用
- ・ **公債費** 過去に借り入れた市債の返済費用
- ・ **投資的経費** 学校、道路、公園など公共施設の整備などの費用
- ・ **物件費** 委託料、消耗品や備品など、事業の実施に要する費用
- ・ **補助費等** 市内の団体などに対する負担金や補助金などの費用

What's ZAISEIでさらに詳しく解説！

市の財政状況をQ&A形式で分かりやすくまとめた冊子です。今回の特集で説明できなかったポイントもたくさん載っています！

こちらからチェック▶
(11月下旬頃公開予定)



今後の見通しは「中期財政見通し」で

令和6年度の財政の年間見込み額や景気などを踏まえて、令和7年度から11年度までの5年間の財政の見通しを示しています。

こちらからチェック▶
(11月下旬頃公開予定)



主な取り組み

市が目指す将来の都市像「個性輝く世界都市」「希望あふれる人間都市」の実現に向けて実施した主な取り組みを紹介します。

宿泊税の活用による魅力向上 2億9,717万円

昨年度から導入した宿泊税による税収を活用し、長崎ならではの体験コンテンツや観光情報サイト「travel nagasaki」の充実などに取り組みました。

宿泊税って？

長崎市を「便利なまち」「楽しめるまち」「また行きたくなるまち」にするため、市が独自に課税する地方税。市内のホテルなどに宿泊すると課税されます。



給食食材費の高騰分を支援

2億4,075万円



学校給食や保育所などの副食（おかず）に使う食材の価格が高騰するなか、栄養バランスや量がこれまでと変わらないよう、高騰分を市が支援しました。

居住環境の改善

8,904万円



住宅性能を向上させるため、浴室・トイレのバリアフリー化や屋根の遮熱・断熱塗装による省エネ化など、住宅リフォーム工事費用の一部を助成しました。

シーボルト来日200周年記念事業

2,413万円



出島オランダ商館医シーボルトの功績を伝える展示会の開催や、出島にオランダ国旗を掲揚する旗竿を設置し当時の出島を再現しました。

キャッシュレス決済の推進

2,709万円



スマホ決済やコンビニでの納付ができるよう準備を進め、令和6年4月から学校給食費などほぼ全ての納付書でキャッシュレス決済が可能になりました。

基金・市債の状況

基金（貯金）

基金は、財政運営や特定の目的のための資金・財産です。令和5年度末の残高は約420億円です。

一時借入金

一会計年度内での収入と支出の一時的な不均衡を解消するための借入金です。令和5年度の最高借入額は107億5,091万円です。

市の財産

新しくなった市役所をはじめ、消防署、学校、公民館や公園など、市が保有する財産のことです。

種別	金額
土地	2,511億6,663万円
建物	3,078億5,519万円
工作物	1,173億5,957万円
その他	231億4,996万円
合計	6,995億3,135万円

市債（借金）

令和5年度末の残高は約2,631億円で、そのうち国からの支援約1,346億円を除いた実質的な市債残高は約1,285億円です。

未収金

令和5年度は、差押えなどの強制徴収を含めた納付指導や、キャッシュレス決済の促進による利便性の向上などにより、前年度と比較して未収金が10%減少しました。長崎市債権管理条例のもと、適正な債権管理に取り組んでいます。

詳しくはこちら▶



収入種別	金額
市税	10億7,575万円
国民健康保険税	15億936万円
介護保険料	1億1,588万円
後期高齢者医療保険料	3,542万円
保育料	2,826万円
市営住宅家賃	1億3,079万円
その他	7億9,986万円
合計	36億9,532万円

今年度の上半期（4～9月）の財政状況

※9月末時点

一般会計

歳入	予算額	収入済額	収入率
	2,445億1,355万円	1,029億9,267万円	42.1%
歳出	予算額	支出済額	執行率
	2,445億1,355万円	942億9,652万円	38.6%

特別会計（国民健康保険事業や介護保険事業など11会計）

予算額	収入済額	支出済額
1,181億7,545万円	474億9,324万円	435億7,817万円

企業会計

会計	区分	予算額	執行済額
水道事業	収益的	収入 110億303万円	52億8,889万円
		支出 101億9,800万円	40億4,157万円
	資本的	収入 17億3,203万円	2億4,237万円
		支出 86億5,977万円	36億5,595万円
下水道事業	収益的	収入 126億8,314万円	62億6,189万円
		支出 117億8,618万円	48億5,549万円
	資本的	収入 59億6,439万円	12億6,232万円
		支出 96億7,312万円	32億4,990万円

市の財産

6,995億3,135万円

市債残高（一般・特別・企業会計の合計）

3,316億5,618万円

一時借入金

0円

人口で割ってみると、市債残高は約85万円なんだね。前年度の上半期は約87万円だったから、順調に減っているね！



長崎で行われたホットなイベントや
市政の動きを紹介！



11/10 (日)

未来へつなぐ 長崎の郷土芸能大会を開催

市内各地で伝承されてきた郷土芸能を披露する「長崎郷土芸能大会」を市民会館で開催。午前中は大会をPRするために浜町アーケードなどでパレードを行いました。「もってこーい」の声が上がるなど、会場は大盛り上がりでした。出演団体は、にしうみ和太鼓研究会、上戸石町さらさら浮立保存会、滑石竜踊保存会、高島鼓響塾、矢上町ココロデショ保存会の5団体でした。



10/19 (土) さだまさし名誉館長の 就任25周年を祝いました

さだ氏の、長崎ブリックホール名誉館長就任25周年と、デビュー50周年を記念した記念銘板の除幕式を行いました。さだ氏は、駆け出し時代を振り返りながら「一所懸命にやっていたら時々いいことがあるということを感じる。今後も長崎のために頑張りたい」と語りました。記念銘板は同ホール1階で見ることができます。



10/20 (日) 鮮魚の販売や魚のすくい捕りなどで大盛況

普段入ることができない三重地区の長崎魚市場で、長崎さかな祭りが開催。刺身の試食や来場者参加型のセリなどが行われました。人気イベントの一つ「お魚すくい捕り」では、子どもたちが魚を捕まえようと、水しづきを浴びながら奮闘するなど大盛り上がり。来場者は「長崎にはこんなにたくさんの種類の魚がいるんだ」と興味津々でした。



10/23 (水) 新たな平和特派員を認定

市では、被爆地の平和への思いを国外に広げる活動をしている個人・団体を長崎平和特派員に認定しています。今回はアートディレクターの毎熊 那々恵氏(写真右)を認定しました。毎熊氏は、被爆して変形した瓶を波佐見焼で精密に再現する「祈りの花瓶」を制作。その展示を通して長崎の原爆を伝える「Vase to Pray Project」に取り組んでいます。来年6月には、オランダで展示会を開催予定です。

NAGASAKI TIMES

10/25 (金) パリオリンピック柔道男子81kg級金メダリスト 永瀬貴規選手へ栄誉市民の称号を授与

市議会議場で顕彰式を開催し、2連覇の功績を称え栄誉市民の称号を授与しました。さだまさし氏や故 越中哲也氏などに授与している栄誉市民。スポーツ分野での授与は永瀬選手が初めてです。永瀬選手は「長崎での18年は私の原動力になっている。今後も長崎の発展に貢献すべく柔道家としてまい進したい」と語りました。



11/9 (土) 地域のまちづくりへの貢献に感謝

自治会活動を通してまちづくりに長年貢献されてきた方々に感謝状を贈呈する「ながさき自治振興推進大会」を開催。受賞者は次のとおりです(敬称略・自治会長在職20年以上のかたのみを記載)。重橋照久、田川睦麿、鬼塚正史、中尾悟、森山正文、後田知久、中本健、西川義孝、松尾博行、吉原孝、浦川昭市、奥村修計、源城和雄、酒井好彦、酒井田孝三、増田利次、松本信幸、八木一郎

—あなたの一步を応援します—

ながさきに新たな風を吹かせる挑戦びと、
“トライ人”を紹介するコーナー。
若者からベテラン、
輝くみなさんの挑戦ストーリーとは!?

発見! トライ人

『シャギリを後世に伝える』挑戦

田之浦組 頭領 角 大二さん

長崎シャギリ保存会 田之浦組
松尾 修作さん

トライ年表

- | | |
|--------------------------------------|---------------------------------|
| 2019年3月
・父親の影響で笛を習い始める | 2024年9月
・長崎シャギリ笛・太鼓保持者に認定される |
| 2023年10月
・4年間の稽古の後、矢上くんちでデビューを果たす | 2024年10月
・長崎くんちに初めて出演する |



あなたの気になるトライ人募集!

市内で新たな一步を踏み出す人、または挑戦を支える「トライ人」を募集しています。自薦・他薦は問いません。市ホームページか
はがきでご応募ください。



師匠を超えるシャギリ囃子方になる

哀調漂う独特な旋律で長崎くんちに彩りを添えるシャギリ。シャギリは傘鉾の奉納や演目の合間に、笛と締太鼓で演奏されます。「シャギリがないとくんちが始まらない」という人もいるほどくんちには欠かせない存在です。

シャギリに打ち込む父親の姿に影響を受けて、13歳から笛を習い始めた松尾さん。長崎くんちに出演するための厳しい認定試験に合格し、今年唯一の現役高校生として活動しました。

シャギリの担い手は年々減少していて、特に若手不足が問題になっています。シャギリの旋律には楽譜がなく、すべて口伝でのみ継承されるため、その技術を未来へ受け継ぐには後継者が欠かせないんだとか。そんな中、松尾さんの師匠である角さんは、地域のお祭りでシャギリを演奏するなど、子どもにも興味を持ってもらうきっかけ作りを努めているそう。松尾さんがシャギリに挑戦するきっかけにもなりました。

今回、くんちに出演するにあたって約6カ月間、ほぼ毎日稽古を行いました。学業や部活と両立しながらの稽古は身体的にも精神的にもかなり大変だったと語ります。それでも、涙を流して喜んでくれる人の姿を思うと、頑張らずにはいられなかったそうです。

「今後も稽古を続けて、師匠を超えるシャギリ囃子方になりたい。音色だけでなく、礼儀作法も重視するシャギリを、色あせることなく後世につなげていきたい」と語る松尾さん。来年のくんちに向けて早速稽古を開始しています。今後の活躍に目が離せません。



仲間

シャギリが盛んな東長崎地区で育った松尾さんは、幼いころからシャギリの先輩たちに囲まれていたそう。口伝のみで受け継がれているシャギリだからこそ、仲間に教えてもらうこと、技術を競い合うことは大切であると語ります。



「挑戦」に
不可欠な
ものは?

ながさき 井戸端 パーティー IDOBATA PARTY

長崎市に住む人、働く人、学ぶ人が互いに「顔見知り」になることを目的とした「井戸端パーティー」。
ホームページでさまざまな交流の場を紹介しています。

中央地域センター ☎829-1418

🔍 井戸端パーティー

ホームページ

Instagram

Facebook



井戸端パーティーを活用しているかたをご紹介します！

ルナステラ
LUNASTELLA 代表 里見 はるかさん



海を守るエコ活動への入口に

記事全文は上記ホームページで。

今回の井戸端peopleは、市内各地で海岸清掃をして、集めたごみをリサイクルする団体「LUNASTELLA」を立ち上げた里見さん。まだまだ利用価値のある海洋ごみを宝に見立てた「海岸で宝探し」や、海洋ごみでイヤリングやキーホルダーなどを作るワークショップなど、子どもから大人まで楽しめるイベントを開催しています。

子どもと海へ遊びに行くたびに、海洋ごみが増えていると感じていた里見さん。アクセサリ作りなどを入口に海洋ごみの問題を身近に感じてもらえればという思いで活動を始めました。想像力のトレーニングにもなるため、親子連れからも人気です。三重地区みなと祭りでは実行委員から声が掛かり、参加者と共に海洋ごみを再利用して、高さ2m×横10mの大きな看板を制作しました。

今後も定期的に海洋ごみを使ったアクセサリ作りワークショップを開催予定。皆さんもぜひエコなアクセサリを作ってみませんか。

わがまち 自慢 調査し隊

この3施設をうまく
画角におさめて写真
を撮ってみてね！



※大学生が市役所のインターンシップ中に作成した記事です

お題

祈りの三角ゾーン(相生町)

3つの宗教が隣り合う！

神社・教会・寺が集まるパワースポット

大浦天主堂に向かってグラバー通りをまっすぐ進み、突き当りを左に進むと珍しい風景が。神道、キリスト教、仏教の3つの宗教が隣り合うスポットを見つけたよ。大浦諏訪神社の鳥居、大浦教会のとんがり屋根、妙行寺の門構えなど、西洋と日本の独特な建築様式を一望できる、長崎ならではの風景だね。ここで祈りをするとその効果が3倍になるという、うわさ話も。異国情緒あふれるこのエリアはどこを歩いても絵になる場所ばかり。目的を決めず、こころの赴くままに散歩してみても楽しいかもね。

まちの自慢を募集！

「広報ながさき」で紹介して欲しい、まちの自慢を募集しています。自薦・他薦は問いません。はがきか市ホームページでご応募ください。



じげもんの魚を楽しもう!

問い合わせ 商業振興課 ☎829-1150



さしみがうまけりゃ、すしもうまい。

さしみシティ長崎から、すしの魅力も発信すべく、長崎の魚を提供する飲食店「さしみシティ賛同店舗」にすし店が続々増えています! 地元スーパーでも新鮮なおいしいすしが食べられるのは長崎ならではの。たくさん食べてみんなでさしみシティを盛り上げていきましょう。

表紙に登場! /



鮨ひのか 野瀬さん

長崎ならではのすし

四季を大切にしたすしを提供しています。豊富な魚種を誇る長崎だからこそ四季折々、変化に富んだすしを提供できます。新鮮なヒラスやブリを使ったコリコリ食感の「白鉄火」は長崎ならではの味わいです。



スーパーでもおいしいすし

「さしみシティプロジェクト」の認定を受けた白鉄火をはじめ、新鮮な長崎の魚を販売しています。長崎の魚を楽しみましょう!!



エレナ鮮魚バイヤー 坂さん

さしみシティキャンペーン開催中!

スーパーに並ぶ長崎の魚のさしみ・すしを買って、シールを5枚集めて応募すると、トラフグやクエが当たります。詳しくは店頭チラシで。

期間 12月22日⑩まで



Instagramアカウント

「さしみシティ(@nagasaki_sakana)」で、すし店を紹介中! 12月1日⑩~31日⑩の期間中にフォロー、キャンペーン投稿をいいね!した人の中から抽選で3人に1万円分の食事券をプレゼント! さしみシティ賛同すし店舗で使えます。



Google mapにさしみシティ賛同すし店舗をまとめました。気になるお店に行ってみよう!





1人分 1,345kcal

つくり方

- 1 パスタをゆで、ザルに上げて熱いうちに少量のサラダ油を混ぜておく。出島ばらいろに塩コショウを振り、置いておく。
- 2 熱したフライパンにごま油を引いて、ご飯を炒める。ステーキソースを回し入れて全体になじむように炒め、ガーリックパウダーを振り入れてさらに軽く炒める。
- 3 熱したフライパンにサラダ油とバターを入れて、薄切りにした玉ネギを軽く炒め、★を入れて煮詰める。そこに①のパスタ麺を追加して炒める。
- 4 熱したフライパンに油を引き、①の出島ばらいろを入れる。焼き色が着いたら焼肉のたれを回し入れて、からめる。
- 5 キャベツを千切りにし、②～④とともに皿に盛り付ける。お好みでゴマや青ネギ、糸唐辛子を上に散らして完成。

家族で話そう、一緒に食べよう
毎月19日は「食卓の日」



メニュー

出島ばらいろ 焼肉トルコライス

材料(2人前)

- ・パスタ……………200g
- ・サラダ油……………適量
- ・出島ばらいろ(薄切り)……………150g
- ・塩コショウ……………適量
- ・ごま油……………大さじ1
- ・ご飯……………360g
- ・ステーキソース…大さじ4
- ・ガーリックパウダー……………小さじ1
- ・バター……………10g
- ・玉ネギ……………60g
- ★・ケチャップ…大さじ4
- ★・とんかつソース…大さじ2
- ★・焼肉のタレ…大さじ2
- ★・キャベツ……………適量

使用した
長崎産の食材

長崎和牛
出島ばらいろ



IH体験会で「じげもんレシピ」に挑戦!

日時 1月11日(土) 午前10時～午後1時
場所 九電ネクスト(城山町) 定員 16人
持参 エプロン、マスク 申し込み 電話
締め切り 12月20日(金) 問い合わせ ☎0120-761-374



〈レシピ提供〉
meat sukky
山本 航さん

いろいろな味が楽しくて、がっつり食べ応えのあるレシピです。王道のトルコライスを、出島ばらいろに合うようにアレンジしました。ぜひ作ってみてください。

市ホームページやSNSで長崎の美味しい情報を発信! 水産農林政策課 (☎820-6562)



施設を愛称で呼ぼう!



市では、民間事業者が市の施設に愛称を付けるネーミングライツを導入しています。これは市民サービス向上のために、収入を増やす取り組み。皆さんも愛称で呼んでみてくださいね! ネーミングライツパートナー募集中(詳しくは24ページへ)



職員の推し!

こちら市役所情報局!

今月の案内人
資産経営課
山口 さん

わたしの推しごと

施設や土地を活用して
市の経営を支えます

皆さんがこの先も市の施設を使い続けられるように、運営を充実させたり、数を調整したりしています。また、市の施設・土地を有効活用するための企画も行い、市の収入を増やすように努めています。



このコーナーは、市民の皆さんからの
お便りにお答えする「つながる」掲示板です。
広報ながさきの感想やまちづくりに関するご意見を
プレゼントクイズのコーナーにお寄せください。
掲載されたかたには、図書カードをプレゼントします。

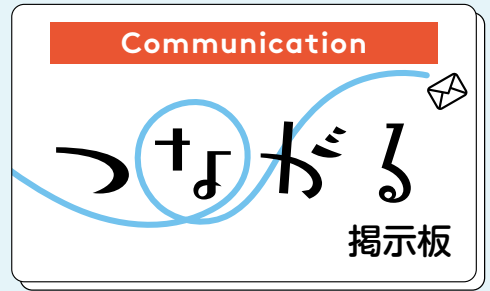

✉️ **ごみを分別するとき、汚れたプラ容器（プラスチック製の容器）を洗ってプラごみ（プラスチック製容器包装）に出すべきか、そのまま燃やせるごみに出すべきか悩みます。洗うほうが環境に悪いのでしょうか。分別を間違えやすいごみも教えてほしいです。**
(矢の平2丁目・70代のかた)



汚れたプラスチック製の容器は、水で汚れを落とし、プラごみに分別してください。

少しでもごみを減らすため、資源としてリサイクルすることが大切です。燃やせるごみに出すと、地球温暖化の原因となるCO₂が発生したり、燃やした後の灰を処分する埋立地を圧迫したりします。

水を使用することによる環境負荷もゼロではありません。しかし、燃やせるごみとして捨てたときに発生する環境負荷と比較すると、洗ったほうが環境負荷は少ないと言われています。

ただし、洗うためにお湯を沸かすと環境負荷が増えてしまうので、水で洗ってください。

ごみの分別方法は、市ホームページに掲載している

「ごみの分別一覧表」で確認してください。さまざまな品物が五十音順で載っているので、分別に迷ったときに便利です。

ごみの捨て方でよくある質問を左ページにまとめましたので、分別やリサイクルにご協力をお願いします。



ごみの分別一覧表 ▶

(廃棄物対策課 ☎829-1159)

今月のプレゼント

今月にご覧の商品をプレゼント!!

『長崎和牛・出島ばらいろ 5,000円分』

クイズ

マグロではなくヒラスなどの白身魚を使った長崎特有の巻きずしは？

(ヒントは10ページ)

答え

○鉄火

10名様にプレゼント

和牛のオリンピックといわれる「第10回全国和牛能力共進会」で内閣総理大臣賞を受賞した長崎和牛の一つです。赤身と霜降りのバランスを追求し、さっぱりとした口どけの中に、しっかりと味わえる肉本来のうま味が広がります。



☎ 820-6564

長崎和牛・出島ばらいろ
消費拡大実行委員会

応募方法

①答え ②住所 ③氏名 ④年齢 ⑤電話番号 ⑥興味を持ったコーナー名 ⑦広報ながさきの感想やまちづくり全般の意見を、市ホームページかはがきで。
(12月31日〇〇締切)

※個人情報情報はプレゼントの発送に使用します。また、意見の内容によっては担当課に情報提供する場合があります。

〔市ホームページ〕トップページ「市民参加」の「プレゼントクイズ」

〔はがき〕〒850-8685 (住所は記載不要)

長崎市役所「広報ながさき」プレゼント係
発表はプレゼントの発送をもってかえさせていただきます。お便りは、広報紙などで紹介する場合があります。



【11月号の答え】

元気うちから
10月号には504通のお便りをいただきました。ありがとうございました。

ごみの捨て方でよくある質問

Q プラスチック製のハンガーや歯ブラシはプラごみ?

A 燃やせるごみに分別してください。プラごみとは菓子パンの袋や弁当殻のような包装や容器で、中身を出すと必要なくなるものです。プラマークが表示されています。



Q マヨネーズのチューブのように汚れが落とすにくいプラ容器はどうしたらいいの?

A 基本的に水で汚れを落とし、プラごみに分別してください。汚れが落ちないときは、燃やせるごみに分別してください。



Q 食用油の分別は?

A 液体の状態では捨てられないので、新聞紙や布に染み込ませてから燃やせるごみに分別してください。容器は、中をすすいで分別して捨ててください。

Q スプレー缶はどうやって捨てたらいいの?

A 使い切ったあとは火災事故予防のため、穴を開けないでください。燃やせないごみの袋にスプレー缶のみを入れ、他のごみと分けて捨ててください。使い切れない場合は地域センターの窓口へ。



Q 充電式電池(モバイル充電器、バッテリーなど)も電池と一緒に捨てていいの?

A ごみステーションには出せません。その電化製品を買ったお店やメーカーに問い合わせ、回収をお願いしてください。

Q 棚やテレビのような粗大ごみでも、市指定のごみ袋をどこかに貼り付けていれば回収してもらえるかと聞いたけど、本当ですか?

A 市指定ごみ袋に入らない大きさのものは、粗大ごみとなり、ごみステーションへは出せません。

粗大ごみの回収手順

- ① 市に委託された回収業者へ電話で予約
- ② 粗大ごみ処理ステッカーを市内の金融機関で買う
- ③ ②を粗大ごみに貼り付け、①の業者に指定された日時に玄関先などに出す(立ち会いは不要)

申し込み先は、今月号の折り込みや市ホームページなどをご確認ください。

テレビやエアコン、冷蔵庫、洗濯機は、家電リサイクル法により処分方法が決まっているので、市では回収できません。購入店や専門業者へ連絡してください。

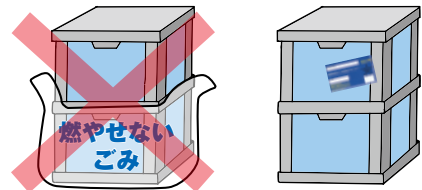

編集こぼれ話

さださんのトークに目を輝かせる市長。実はこの2人、ウン十年前にテレビ共演が。さださんが出演した番組で龍踊を披露した幼稚園児の1人が我らが市長。「あの頃のガキが立派になって」とは、さださんの談。



ちょこっと

恐竜図鑑

『リトロナクス』



(分類) 獣脚亜目・ティラノサウルス科 / (時代) 白亜紀 / (産地) 北アメリカ
6~7mくらいの肉食恐竜で、「流血王」という意味の物騒な学名がついています。恐竜化石が産出する長崎市の三ツ瀬層と年代が近い約8,000万年前に生息していました。白亜紀末の恐竜研究では、アジアと北米のティラノサウルス類がどう移動し、進化したかという議論が盛んで、市にいた恐竜と比べると重要な恐竜です。



【学芸員】
小平さん



問い合わせ

恐竜博物館 ☎898-8000

Wide Information
お知らせワイド版

高齢者と障害者の交通費助成

高齢者すこやか支援課 ☎ 829-1146
障害福祉課 ☎ 829-1141

タクシー・船舶などの利用券の引き換えは12月27日(金)まで

対象者には4月に引き換えはがきを送付しました。まだ引き換えていないかたは、はがきを持って交付場所にお越しください。利用券の有効期限は3月31日(日)です。

対象者 助成方法をタクシー・船舶などの利用券にした①か②のかた

- ①高齢者(昭和30年3月31日以前に生まれたかた)
- ②次のいずれかに該当する障害者
 - ・身体障害者手帳1～3級か療育手帳、精神障害者保健福祉手帳を持っている
 - ・昭和30年3月31日以前生まれで、身体障害者手帳4～6級を持っている

交付場所 地域センター、地区事務所 ※②はもりまちハートセンターも可

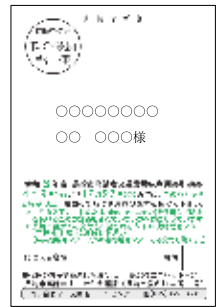

来年度の助成方法を変更したいかたは2月28日(金)までに手続きを!

助成方法はICカード2種類(エヌタスカード、nimocaカード)、利用券5種類(タクシー利用券、船舶利用券(高島航路)(伊王島航路)(池島航路)、コミュニティバス利用券)から選べます。※障害者はガソリン券も選択可
変更したいかたは地域センターか地区事務所で手続きを。

- 対象**
- ・ICカードで助成を受けているが、利用券に変更したい
 - ・利用券で助成を受けているが、ICカードに変更したい
 - ・助成を受けるICカードの種類を変更したい



タクシー・船舶などの利用券



エヌタスカード



nimocaカード

ポイント交換はお済みですか?

市に登録したICカードを使って、バス・電車を利用すると運賃分のポイントが後日付きます(上限5,000円分)。ポイントを使うためには、バスの営業所などで電子マネーに交換が必要です。ポイントには有効期限があります。



ICカードの種類	助成ポイント有効期限
nimocaカード	ポイント付与日の翌年12月末 ※昨年付与されたポイントは12月末までに交換しないと失効します
エヌタスカード	カードの最終利用日から1年間

問い合わせ あじさいコール(☎822-8888)

年末年始の手続き・問い合わせ先

12月29日⑩～1月3日⑤は市役所・地域センターを閉庁します。

パスポートの手続きはお早めに!

パスポートの新規・切替・変更申請をして、年内に受け取りたいかたは、期限までに申請してください。

締め切り 12月23日⑩ 午後3時

※紛失届と同時に申請する場合は、12月20日⑤
午後3時

問い合わせ 消費者センター (☎ 829-1550)

戸籍届出と埋火葬許可

年末年始の戸籍届出と埋火葬許可は、市役所西側にある守衛室で24時間受け付けます。提出された戸籍届出は、1月6日⑩以降に確認し、処理を行います。

問い合わせ あじさいコール (☎ 822-8888)

証明書コンビニ交付サービスが停止します

年末年始はコンビニなどですべての証明書の発行と利用登録申請ができません。

日時 12月28日⑤午後11時～1月4日⑤午前6時30分

問い合わせ 住民情報課 (☎ 829-1137)



水道管の応急処置は24時間対応します

住宅の外にある水道管（水道本管から水道メーターまで）の応急処置は、年末年始も24時間対応します。

次の水道管は特に凍結しやすいから注意!

- ・屋外にあり、むき出しになっている
- ・北側にある ・風当たりの強い場所にある

凍らせないために

- ・水道管や蛇口に保温材やタオルなどを巻き付けよう
- ・流れる水は凍りにくいので、外気温が0℃以下のときは蛇口から少しずつ水を出そう
- ・古布などをビニール袋に入れ、メーターボックスに敷き詰めよう

もし凍ったら

直接、熱湯をかけると水道管が破裂する恐れがあります。自然に溶けるのを待つか、水道管にタオルをかぶせてその上からぬるま湯をかけよう。

もし破裂したら

止水栓を閉めて、破裂した部分に布やテープを巻いて、すぐに連絡する。
住宅の中の水道管：市管工業協同組合 (☎0120-93-2430)
住宅の外の水道管：給水課 (☎829-1212)

12月29日⑩～1月3日⑤は市役所19階にある屋上展望フロアも閉鎖します。



困ったときは

あじさいコール☎ 822-8888 へ!

市の手続きなど、さまざまな問い合わせに365日午前8時から午後8時までお答えします。市ホームページの問い合わせフォームでも問い合わせできます。

※市役所の閉庁日は、専門的な内容の問い合わせに回答できない場合があります。

よくある質問は、FAQをチェック▶



マイナ保険証を使ってみませんか

国民健康保険課 ☎ 829-1136

12月2日以降、保険証が新たに発行されなくなり、マイナンバーカードの取得状況によって医療機関などでの受診方法が変わります。マイナンバーカードを持っていないかたや、マイナ保険証の利用登録をしていないかたには、保険証の有効期限が切れるまでに「資格確認書」が送付されます。

詳しくは
こちら▶



マイナ保険証を使うメリット

より良い医療を受けられる

本人の同意があれば、これまでの診療データや特定健診の情報を医師や薬剤師に提供できます。あなたの医療情報に基づいた総合的な診断や、お薬の飲み合わせの調整に役立てられます。

高額療養制度を利用しやすい

マイナ保険証が利用できる医療機関では、「限度額適用認定証」が不要になります。手続きなしで高額医療の限度額を超える支払いが免除できます。

確定申告がラクになる

マイナポータルから保険医療を受けた記録（医療費通知情報）を確認できるため、細かい計算をすることなく簡単に医療費控除の手続きができます。

マイナ保険証の利用登録方法

下記の方法で登録手続きができます。

- ・医療機関や薬局の受け付けで
- ・スマホアプリ「マイナポータル」で
- ・セブン銀行ATMで

準備する物 ・マイナンバーカード
・数字4桁の暗証番号



ご注意

マイナンバーカードに搭載されている電子証明書は、発行から5回目の誕生日で有効期限が切れます。更新時期になると案内が届くので、お近くの地域センターで更新手続きをしてください。

問い合わせ 住民情報課 ☎829-1424

焦らなくても大丈夫!



12月2日時点でお手元にある保険証は、令和7年12月1日（有効期限がそれ以前に切れる場合はその日）まで利用できます。それまではなくさないよう、ご注意ください。

マイナンバーカードを取得したいかたへ

住民情報課 ☎ 829-1424

マイナンバーカードの取得方法

下記の方法で申請をすると取得できます。申請後はカードの受け取りが必要です。

- ・スマホのアプリで申請
- ・申請書を郵送して申請
- ・まちなかにある証明写真機で申請（有料）
- ・地域センターで申請

（運転免許証などの顔写真付き身分証明書と健康保険証などの2点を提示して、マイナンバー通知カードを返納すると、カードを郵送で受け取れます）

12月2日開始「特急発行」

申請から最短5日で発行できる特急発行が開始。申請時に窓口で本人確認ができれば、1週間以内にマイナンバーカードが届きます。まずは電話で確認を。

対象 紛失などによる再交付、新生児、海外からの転入者のかた

皆様のご自宅に職員が出向いて申請受付を行う「出張申請」もあります。まずは電話でご相談ください。



いざという時のために学ぼう

防災サポーター養成講座

自分や家族のために、防災や救命などの知識が身に付く講座を受けて「ながさき防災サポーター」になりませんか。

- 対象** 次のすべてを満たすかた
- ・市内在住か通勤・通学している
 - ・普通救命講習（eラーニング）を事前受講できる
 - ・防災士、長崎市民防災リーダー、消防団員ではない

日時 1月19日⑨ 午前9時～午後5時30分

場所 消防局

定員 50人

申し込み 市ホームページ、電話

締め切り 12月24日⑩

問い合わせ 防災危機管理室 ☎ 822-0480



申し込みはこちら▶

毎週⑩開催 救命講習

応急手当の方法が学べます。大切な人の命を守るため、講習会に参加してみませんか。

時間 午前9時30分～11時30分

場所 消防局

定員 12人

申し込み 市ホームページ

その他 事前にeラーニング（オンライン学習）を受講したかたは午前10時30分集合

問い合わせ 警防課 ☎ 822-0448



申し込みはこちら▶

長崎伝習所「塾」を始めてみませんか

市民協働推進室 ☎ 829-1125

長崎伝習所「塾」とは、市民の皆さんからまちづくりに関する企画を募集し、企画者主導で調査・研究などをする「塾」をつくります。その後、塾生を募集して、塾長を中心に市民と行政と一緒に活動しながら、魅力的なまちづくりを進めていきます。自分がやりたいテーマの塾をつくって5月から令和8年3月まで活動してみませんか。

- 対象** 市内在住か通勤・通学しているかた
- 申し込み** 長崎伝習所ホームページにある応募用紙を提出
- 申込期限** 12月25日⑩ **その他** 公開審査会あり



申し込みはこちら▶



今年度はこんな塾が活動しています！

ながさき山城・^{とりで}砦 探検魅力発信塾

中近世の山城や砦跡の歴史を学び、長崎にある山城の魅力「歴史遺産」として伝えています。山城遺構が新たな観光・まちあるきの資源になるよう、情報発信中。



「はじめて」の地域活動やってみよう塾

地域で活動してみたいかた向けに、活動のはじめの一步を学べる講座やワークショップを実施しながら、地域で活動するきっかけ作りをしています。





健康・福祉



健康と福祉の講座・教室

いずれも参加無料。

講座名	期日	時間	場所	その他
ひきこもり家族学習会	12/18㊦	14:00~16:00	市役所2階 市民利用会議室	対 6カ月以上ひきこもり状態のかたの家族 申 電話 問 ①
自死遺族のつどい	12/21㊥	10:00~12:00	市民会館	対 大切な人を自死で亡くしたかた 申 電話 問 ①
認知症の人と家族の会(あじさい会)つどい	12/24㊦	13:00~15:00	もりまちハートセンター	申 電話 問 ②
臨床心理士による こころの健康相談	12/26㊦	9:00~、10:00~ 11:00~	市役所11階 相談室	申 電話 他 家族の相談も可 問 ①
お手軽ウォーキング 深堀七福七恵比須コース (4.8km)		10:00~12:00	深堀公園集合	対 市民 定 30人 申 電話 締 12/12 ㊦ 他 雨天中止 問 ③

問い合わせ ①精神保健相談ダイヤル(☎829-1311) ②認知症の人と家族の会(☎845-2180)
③あじさいコール(☎822-8888)

精神保健相談を 利用しませんか

精神保健相談ダイヤル ☎829-1311

こころの病は、誰もがかり得る病気です。早い段階でこころの不調(症状)に気付き、相談や受診をすることで、その後の治療がうまく進み、回復につながります。

精神保健相談では、こころの健康や思春期、ひきこもり、精神科受診についての相談、アルコールや薬物などの依存症の家族相談など、精神保健全般に関する相談ができます。相談は電話や市役所11階の窓口で受け付けているのでお気軽にご相談ください。また、臨床心理士や精神科医師による相談もできます。いずれも事前の予約が必要です。(主治医がいるかたは、精神科医師による相談の利用はできません。)



「歩こーで！」に新規登録して 抽選で賞品を当てよう!

健康づくり課 ☎829-1154

12月31日㊦までにながさき健康づくりアプリ「歩こーで！」をダウンロードし、新規登録すると抽選で賞品が当たります。応募不要です。

㊦ 300円分のQUOカードPay(300人)



詳しくはこちら▶

手話コミュニケーション講座で 手話を学んでみませんか

障害福祉課 ☎801-4202

対 手話を初めて学ぶかた

日 ①昼コース 1月18日~3月8日の㊥ ※全8回

②夜コース 1月29日~3月19日の㊦ ※全8回

時 ①午後2時~4時

②午後6時30分~8時30分

所 ①もりまちハートセンター

②市役所か市民会館

定 各20人

費 990円(テキスト代)

申 往復はがきに住所・氏名・生年月日・電話番号・コース・返信用のあて名を書いて、県ろうあ協会長崎支部(〒852-8104 茂里町2-41)へ。

締 ①1月3日金 ②1月17日金

他 子供連れ可

うれしい!
楽しい!

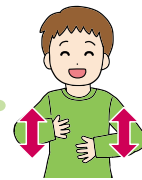

〈広告〉



有効期限内の健康保険証、マイナ保険証、資格確認書のいずれか1つ。受診券(特定健診のかた)、
無地のTシャツ(肺・胃がん検診のかた)、バスタオル(子宮頸がん検診のかた)
けんしん予約センター(☎0120-611-711) ※平日午前8時30分～午後5時15分
歯科健診のみ希望のかたは、口腔保健支援センター(☎829-1436)
定員に達し次第、受付終了。最新のけん診予定は市ホームページで。



日時	会場	国保 後期		がん検診					歯科健診	予約期間
		特定健診	健康診査	肺	大腸	胃	子宮頸	前立腺		
1/14(火) 9:00～11:30 13:00～15:00	チトセピアホール	○	○		○			○		12/12(木)・13(金)
1/15(水) 9:45～11:15	日見地区ふれあいセンター	○	○	○	○	○		○		12/13(金)・16(月)
1/17(金) 9:45～11:15	三川地区ふれあいセンター	○	○		○			○		
1/27(月) 9:45～11:45 13:15～14:15	小江原地区ふれあいセンター	○	○	○	○		○	○		12/23(月)～25(水)
1/28(火) 9:45～11:45 13:15～15:15	南部市民センター	○	○	○	○	○		○		
1/29(水) 9:45～11:45 13:15～14:15	西公民館	○	○		○			○	○	
2/1(土) 9:30～11:30 13:00～15:00	市役所2階多目的スペース	○	○		○			○		1/6(月)～8(水)
2/7(金) 9:45～11:45 13:15～14:30	滑石地区ふれあいセンター	○	○		○			○		

風しんの無料検査は2月28日(金)まで

感染症対策室 ☎829-1172

対象者には風しんの抗体検査が無料で受けられるクーポン券を7月に送付しました。検査の結果、抗体価が低い場合は予防接種を受けましょう。無料クーポン券の配布は今年度で最後です。

- ☎ 昭和37年4月2日～昭和54年4月1日生まれの男性で、令和元～5年度に検査を受けていないかた
- 📅 令和7年2月28日(金)
- 📍 市内の医療機関など
- 📞 医療機関で予約
- 👤 令和元年度以降に本市に転入したかたで、転入前に検査を受けていない場合は、クーポン券を発行しますのでご連絡ください。

♡ フラワーアレンジメント をやってみませんか

障害福祉課 ☎829-1141

- ☎ 障害のあるかたと家族・介助のかた
- 📅 12月26日(水)
午後1時30分～3時30分
- 📍 もりまちハートセンター
- 👤 10人
- 💰 1,500円
- 📞 住所、氏名、年齢、障害種別、等級、講座名を電話、窓口、FAX(842-2568)で。
- 📅 12月18日(水)
- 📍 同センター
(☎842-2525)



〈広告〉

年末年始の救急医療機関案内

「救急車を呼ぶべき？」など迷ったらここに相談を。
24時間365日、医師や看護師に相談できます。

県救急安心センター ☎ #7119 ・ ☎801-1217



詳しくはこちら▶

子どもの急なけがや病気について、看護師が対処法などをアドバイスします。

県子ども医療電話相談 ☎ #8000 ・ ☎822-3308

【相談時間】 午後6時～翌朝8時 ※日祝、12月31日火～1月2日水は24時間対応。

●歯科在宅当番医 (あじさいコール ☎822-8888)

日 12月30日月～1月3日金 午前9時～正午
※市歯科医師会ホームページで確認可。

●県口腔保健センター歯科診療所 (茂里町 3-19 ☎848-5970)

日 12月30日月・31日火、1月2日水・3日金
正午～午後5時

●夜間急患センター (栄町 2-22 ☎820-8699)

日 12月31日火～1月3日金

科目	受付時間
内科	午前10時～午後5時* 午後8時～11時30分
小児科	午前10時～午後5時* 午後8時～翌朝6時

※年末年始は昼間も診療。

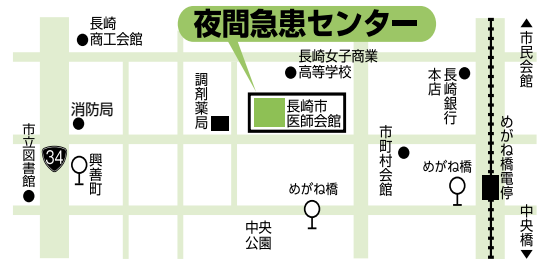

●在宅当番医 (あじさいコール ☎822-8888)

日 12月31日火～1月3日金

診療科目	診療時間
内科・外科・小児科	午前9時～午後6時
婦人科・眼科・耳鼻科	午前9時～正午

※年末年始の新聞か市医師会ホームページで確認可。
受診する際は、事前に医療機関へ問い合わせを。



子育て



ひとり親家庭などの 福祉医療費申請の変更

こども政策課 ☎829-1270

1月31日金まではマイナ保険証での手続きはできません。有効な健康保険証、資格確認証、マイナポータルの保険情報のいずれかを提出してください。



子育て応援情報サイト
「イーカオ」

イベントや相談窓口などを掲載しています。



イーカオ



児童手当の制度改正後 初回支給は12月13日金

こども政策課 ☎829-1270

今回から支払い通知書は届きません。制度改正など詳しくは「イーカオ」で。

これまで児童手当を受けていなかったかたへ

- ・10月以降に申請した場合は、2月以降の支給になります。
- ・3月31日までに申請がないと、手当の支給を受けられない月が生じます。



母子健康手帳を 夜間・土日に受け取れます

子育てサポート課 ☎829-1255

- 日 火の午後5時30分～7時
- 日 12月21日土 午前9時～午後5時
- 日 1月5日日 午前9時～午後0時30分
- 所 イーカオプラザ
- 日 市ホームページ、電話
- 日 土日は原則予約制



予約はこちら▶

〈広告〉

子育て講座・教室

当日は母子健康手帳を持参ください。

講座名	対象	期日	時間	場所	定員	期限	その他
親子の心の相談	小児科相談 精神保健相談	12/18(水)	14:00~17:00	イーカオプラザ	3組	事前に	☎ 電話 ☎ ①
		1/9(水)	14:00~16:00		2組		
離乳食教室	4~9カ月未満児の保護者	12/18(水)	10:30~11:45	浦上駅前 ふれあいセンター	12人	12/11(水)	☎ エプロン・三角巾・手拭きタオル ☎ 市ホームページ、電話 ☎ 無料託児あり(要申込) ☎ ②
両親学級	第1子妊娠中で34週未満の妊婦とパートナー	12/22(日)	9:30~11:30	市役所2階 多目的スペース	20組	12/11(水)	☎ 市ホームページ ☎ ②

問い合わせ

①子育てサポート課(☎ 829-1255)

②地域福祉課(中央)(☎ 829-1429)

お知らせ



文化・教育



運動



平和



まちづくり



税



暮らし



その他

東公園コミュニティ プールの休館

土木総務課 ☎829-1162

工事のため12月31日(水)まで休館と
していましたが、1月末頃までに延長
します。

☎ 管理事務所(☎830-2011)

プールが利用できない日

スポーツ振興課 ☎824-3728

総合プール

☎ (水)、12月15日(日)~1月3日(金)

☎ ☎ 845-1212

神の島プール

☎ (水)、12月29日(日)~1月3日(金)

☎ ☎ 865-2250



家計が急変したかたへ 奨学金を貸し付けます

教育委員会総務課 ☎829-1191

家計が急変し、修学の継続が困難に
なったかたへ奨学金を貸し付けます。

☎ 次のすべてを満たすかた

- ・家計を支えているかたが1年以内に失業・災害・病気・事故などで収入が減少した
- ・家計を支えているかたが長崎市内在住
- ・高等学校(通信制を除く)、中等教育学校の後期課程、特別支援学校の高等部、高等専門学校、専修学校の高等課程のいずれかに在学している

☎ (貸与月額)1万円

☎ 随時

☎ 収入基準による審査あり

◆奨学金は返還を!

返還された奨学金は、次に借りるかたの奨学金になります。貸りかたは、返還期日を守り、確実に返還を。

高齢年金の請求手続きが オンラインでできます

住民情報課 ☎829-1137

年金の未加入期間がないなどの条件を満たすかたは、スマホでマイナポータルを利用した請求手続きができます。対象者には、日本年金機構から送付される年金請求書に、案内を同封しています。



詳しくはこちら▶

日曜日に市税などの 納付相談ができます

収納課 ☎829-1130

偶数月の第4(日)に市税などの納付相談ができます。病気や仕事の都合で市税の納付が難しくなったら、一人で悩まず相談してください。

☎ 12月22日(日)午前9時~午後5時

☎ 収納課

〈広告〉

医療従事者の届け出

地域保健課 ☎829-1153

医療関係の資格を持っているかたは、2年に1回、12月31日時点の氏名や住所などを届け出る必要があります。届出用紙が必要なかたはご連絡ください。医療機関に勤務しているかたはインターネットで届出することもできます。

☑ 市内在住の医師、歯科医師、薬剤師
・市内の医療機関などに勤務している保健師、助産師、看護師、准看護師、歯科衛生士、歯科技工士

☑ 窓口
締 1月15日☑



詳しくはこちら▶

年末年始の火災に注意!

予防課 ☎822-0429

この時期は空気が乾燥する上、暖房器具や火気の使用が増えて、火災が発生しやすくなります。火災に気を付けましょう。

予防のポイント

- ・寝たばこをしない
- ・ストーブの周りに燃えやすいものを置かない
- ・コンセントの周りを掃除し、不必要なプラグは抜く
- ・火を使うときはそばを離れない



動画「恐怖出火体験談」
で火災を詳しく学ぼう!▶



原動機付自転車の「希望ナンバー」受け付け

市民税課 ☎829-1133

☑ 本市に原動機付自転車を登録しているかた、3月31日☑までに登録を予定しているかた ☑ 無料

☑ 市ホームページか往復はがきに、住所・氏名(返信用のあて名も)・電話番号・排気量・希望ナンバー(下表の番号内に限る)すでにナンバープレートの交付を受けているかたはその番号を書いて、市民税課「希望ナンバー」係へ。

※1台につき希望ナンバーを1つ記載。下2桁が42、44、49、94、下4桁が4219は希望不可。

☑ 1月17日☑ ※必着

☑ 希望者多数の場合抽選。結果は1月下旬に通知。

排気量	希望可能なナンバー
50cc/ 0.6kw以下	え 62117~え 64721
90cc/ 0.8kw以下	つ 2823~つ 2979
125cc/ 1.0kw以下	む 3861~む 5734

宝くじの助成金を活用しました

各問い合わせ先

宝くじの収益金は明るく住みよいまちづくりのために活用されています。宝くじは県内の売り場でお求めください。

・戸町地区連合自治会が地域の民俗芸能で使用する衣装を購入しました。

☑ 文化財課 (☎ 829-1193)

・西北校区まちづくり協議会が、避難所運営に必要な防災用かまどなどの備品を購入しました。

☑ 防災危機管理室 (☎ 822-0480)

償却資産の申告をお忘れなく

資産税課 ☎829-1131

令和7年1月1日現在で、市内に事業用の有形固定資産(構築物・機械・工具・器具・備品など)を持っているかたや、貸しているかたは申告が必要です。12月中旬に申告書を送付しますので、早めに申告をしてください。インターネットでeLTAXを利用した申告もできます。

☑ 1月31日☑

合格祈願マンホールカードを無料配布!

事業管理課 ☎829-1209

形が全部「マル」いから下に「落ちない!」、表面が凸凹で「滑らない!」マンホールのふた。その写真を載せた合格祈願のカードを配布して、頑張る受験生を応援します!

☑ 12月19日☑ 午前9時~ ※無くなり次第終了

☑ 市役所4階 料金受付センター
西浦上・東長崎・三和・琴海地域センター

☑ (配布枚数) 1,000枚



※過去のデザインです

〈広告〉

🏠 オンライン移住相談会

長崎創生推進室 ☎829-1249

移住に関する情報や仕事のことなどの相談に専門のスタッフが応じます。県外にお住まいの親戚や家族、友人にお知らせください。

📅 12月23日(月)～28日(土)

📄 「ながさき人になろう」ホームページ

📍 移住相談窓口「ながさき移住ウェルカムプラザ」(ホテルニュー長崎1階)では、対面相談もできます。

※12月29日(日)～1月3日(金)を除く

📍 同プラザ

(☎0120-301-801)

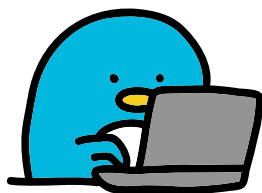

詳しくはこちら▶

📣 子どもたちのひまわりの絵などを展示

人権男女共同参画室 ☎826-0026

市内の小学校で子どもたちがひまわりを育て、人権の大切さを学んだ人権の花運動。その成果を展示します。ぜひご覧ください。

📅 12月10日(火)～23日(月)

📍 市役所19階

ギャラリーウォール



💰 国民年金保険料は社会保険料控除の対象です

住民情報課 ☎829-1137

年内に納めた国民年金保険料は全額が社会保険料控除の対象になります。年末調整や確定申告をするときに、日本年金機構から送付された「社会保険料(国民年金保険料)控除証明書」が国民年金保険料の領収書を提出してください。

また、控除証明書の再発行は下記に連絡を。

📍 ねんきん加入者ダイヤル

(☎0570-003-004)

🏠 安全運転を心掛けよう!

自治振興課 ☎829-1211

12月15～24日は年末の交通安全県民運動期間です。スローガンは「今日もまた あなたの無事故 待つ家族」。

気を付けるポイント

- ・飲酒運転やお酒運転などの危険な運転はしない
- ・道路を横断する歩行者の安全を確保する
- ・高齢者は身体機能の変化を自覚して、ゆとりを持った運転に努める
- ・二輪車を運転する際は特に安全運転を心掛ける



📣 琴海地域センター 長浦事務所の移転

琴海地域センター ☎884-2001

琴海地域センター長浦事務所は、1月6日(月)に琴海文化センター内(長浦町3777番地9)に移転します。電話番号の変更はありません。

🏠 知って防ごう! ノロウイルスによる食中毒

生活衛生課 ☎829-1155

ノロウイルスは11月から3月にかけて食中毒を起こす主な原因とされています。感染すると下痢やおう吐などを引き起こします。

ノロウイルスの予防方法

- ・85～90℃で90秒以上の加熱調理
- ・調理前後やトイレ後は必ずせっけんを使って手を洗う
- ・調理器具使用後は塩素系漂白剤で殺菌
- ・おう吐物を処理する時は使い捨て手袋などを着用する

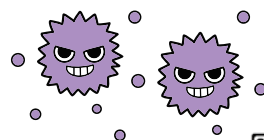

詳しくはこちら▶

🏠 エコライフにチャレンジしよう!

ゼロカーボンシティ推進室 ☎829-1251

12月はエコライフチャレンジ月間。エコ工作や川の清掃活動など、エコネット団体のイベントに参加して地球温暖化対策に取り組んでみませんか? アプリ「actcoin」を使って参加すると、コインが貯まり、豪華景品が当たる抽選に応募できます!

📍 サステナプラザながさき

(☎ 895-5541)



詳しくはこちら▶

〈広告〉

大募集



文化・教育



運動



平和



まちづくり



税



暮らし



その他

🔊 会計年度任用職員募集

人事課 ☎829-1119

◆事務補助・現業・看護師・保健師・保育士業務など

今回から一部業務の公募を開始します。公募では、応募者は希望業務への申し込みを行うことができます。

☑ 任用時の年齢が18歳以上の市民（学生を除く）

☑ (任用)4月1日～令和8年3月31日の間で必要な期間

☑ (勤務)1日7時間45分以内

☑ 12月中旬から市ホームページ、地域センター、人事課、消費者センターにある申込書を提出 ※公募は応募先の部署へも要別途申請

☑ 1月7日 ☑ ※必着

詳しくはこちら▶
(12月中旬公開)



🔊 市の施設に愛称を付けてみませんか

資産経営課 ☎829-1127

ネーミングライツパートナーを募集しています。施設や愛称など条件があるので事前にご相談を。

☑ 市民会館、あぐりの丘、松山町駐車場、北公民館、東公民館、科学館、総合プール、市立図書館、長崎ペンギン水族館、三和農水産加工物直売所、道の駅夕陽が丘そとめ、東公園、長崎ロープウェイ、その他市の施設（一部除く）

☑ (契約期間)3～5年 ☑ 任意

☑ 申込書を窓口へ持参か郵送

☑ 1月15日 ☑ ※必着

詳しくはこちら▶



ながさき平和・歴史ガイドになりませんか？

観光交流推進室 ☎829-1426

修学旅行生に平和公園や出島などを案内します。2月～3月上旬に10日間の研修があります。

☑ 12月9日 ☑ から「長崎さるく」ホームページで

☑ 1月10日 ☑

☑ 長崎国際観光コンベンション協会
(☎ 816-0809)

市民プール
冬季水泳教室参加者募集

スポーツ振興課 ☎824-3728

☑ ①総合プール ②神の島プール

☑ ①12月4日 ☑ ～ ②12月26日 ☑ ～

☑ ①12月19日 ☑ ※必着

②1月7日 ☑ ※必着

☑ 総合プール (☎ 845-1212)

神の島プール (☎ 865-2250)



総合
プール



神の島
プール



わがまちみらい情報交換会に参加しませんか

地域コミュニティ推進室 ☎829-1283

☑ 市内に在住か通勤・通学していて、地域活動に関心があるかた

☑ 2月15日 ☑ 午後1時～4時30分

☑ 市役所7階 大会議室

☑ 定 80人

☑ 市ホームページ、電話、窓口

☑ 1月17日 ☑

ベネックス長崎ブリックホールギャラリーで
展覧会を開催しませんか？

文化振興課 ☎829-1235

☑ 次のすべてを満たす展覧会

- ・4月1日～令和8年3月31日に開催する
- ・入場料を徴収しない
- ・営利目的ではない
- ・宗教的、政治的な内容ではない

☑ 無料

☑ ベネックス長崎ブリックホールかホームページにある申込用紙を提出

☑ 12月23日 ☑

☑ 2月下旬に結果をお知らせ。締め切り後も空きがあれば随時受け付け。

☑ 同ホール

(☎ 842-2002)



〈広告〉

まちかどミニ情報

戸石地区のかき焼き

日 3月30日(土)までの(土)日(祝)
時 午前10時～午後4時
所 戸石フレッシュ朝市
費 大人1人1,700円(かき1袋込)
※持ち帰りは1,200円
問 市たちばな漁業協同組合
(☎830-2236)

市民公開講座

「振り返れば生き方が見える」
終末期医療を学んでみませんか
日 12月14日(土) 午後2時30分～4時30分
定 274人
申 事前に電話で
問 日本尊厳死協会・ながさき
白髭内科(☎822-5620)

陸上自衛隊高等工科学校

生徒募集

令和7年4月1日現在、15・16歳の男子で、中学校卒業か中等教育学校の前期課程修了者(来年3月に見込みの者を含む)
日(試験日) 1月25日(土)
締 1月16日(土)
問 自衛隊長崎募集案内所
(☎849-6279)
琴海地域事務所(☎884-2809)

県育英会への寄付を募集

寄付は、奨学資金として活用。
長崎県育英会への寄付は、税法上の優遇措置が受けられます。
問 県育英会(☎824-7501)

健康マージャンさくらの会

参加者募集

脳トレになります。1日のみ参加も可。
日 毎週(月)水(木) 午後1時～5時
所 小江原第3 団地集会所
申 事前に電話で
問 島崎氏(☎090-1876-2122)

ご意見を募集します (パブリックコメント)

生活衛生課 ☎829-1155

◆長崎市薬局等許可審査基準及び指導指針(案)

◆長崎市毒物劇物販売業登録審査基準及び指導指針(案)

- 問 市内にお住まいか、通勤・通学しているかた、納税義務者、本件に利害関係のあるかた
- 問 市ホームページ、地域センター(中央除く)、市役所1階市政資料コーナーなど
- 申 12月11日(金)から閲覧場所にある意見書を提出
- 締 1月10日(金)

政治倫理審査会の 委員を募集します

人事課 ☎829-1119

市長と市議会正・副議長の資産等報告書の審査などをします。

- 問 次の全てを満たすかた
 - ・20歳以上の市民か、市内に通勤・通学している
 - ・本市の他の附属機関などの委員ではなく、申し込みもしていない
 - ・公務員、議員ではない
- 日 (任期)2月25日～令和9年2月24日
- 問 (審議)年数回 問 1人
- 申 市ホームページ、地域センター(中央除く)、応募先にある応募用紙とテーマに沿った小論文を提出
- 締 12月27日(金)



図書館の催し 費無料 申 不要

定期上映会 「理想の結婚」

日 ①12月20日(金) ②12月23日(月)
時 ①②午後2時～3時40分
①午後6時～7時40分
定 各120人

おはなし会

日 毎週(土) 午後2時～2時30分
他 12月22日(土)はクリスマスおはなし会

俳句ポスト お題「短日」

締 12月28日(土)

休館のお知らせ

12月12日(土)～17日(木)、12月29日(土)～1月4日(土)は休館します。各施設にある図書室の休館は各館へお尋ねを。

今月のおすすめ本

「嵐の正体にせまった科学者たち」

John D.Cox / 著
堤之智 / 訳 丸善出版

18世紀頃まで、嵐は神の仕業とされ、天候の予測は占い同様の位置づけでした。今日では科学に基づく予測が普及しています。ときに社会情勢や政治の思惑に翻弄されながらも、人々の情熱と挑戦に支えられて発展してきた天候の予測。その進歩に貢献した28人の足跡をたどる1冊です。



問い合わせ
市立図書館 ☎829-4946

1/7 消防出初式



EVENT PICK UP

注目イベントを紹介!



消防クラブの子どもたちもパレードに参加。とってもかわいいんだ!



長崎市消防局キャラクター
きゅうきゅうたいいんの
キューイチ

長崎の消防を支える精鋭たちの一斉放水を見てみませんか。パレードやキッチンカー、車両展示などもあります。

時 午前10時～午後3時 所 おのうえの丘など
画 消防局総務課 (☎822-0443)



12/12 ~ 3/23 新春展



~ 3/9 清水崑没後50年企画第3弾
墨で描く漫画の世界



へび
巳年にちなんだ郷土玩具や絵馬、貴名受、掛軸、びょうぶ、ひな人形など約50点を見ることができます。

時 午前9時～午後5時 (入館は午後4時30分まで)
所 歴史民俗資料館
画 ①・12月29日②～1月3日③は休館 画 ☎847-9245



かっぱ川太郎「ためきや騒動」の一コマ

毛筆で描かれた、温かみや躍動感のある漫画をご覧ください。新たに寄贈された作品も初公開します。

時 午前9時～午後5時 所 清水崑展示館
費 小中学生50円、一般100円
画 ☎827-6890

〈広告〉

12/17 火 ラウンジコンサート



時 午後6時30分～8時10分 所 ベネックス長崎ブリックホール
 出演者：西北合唱団「菜の花」(合唱)、木下新次(ポップス)、JOY(合唱)、Porch(ポップス)、長崎県オペラ協会(オペラ)
 問 ☎842-2002

12/13 金～15 日 水産加工振興祭



水産加工品などの販売や、さかなのおにいさん かわちゃんによる講演会、まぐろ解体ショーなどが楽しめます。
 時 午前10時～午後4時
 所 おくんち広場(元船町)
 問 県水産加工振興協会(☎850-3861)

12/26 木 省エネルギーな市役所見学会 ～冬編～



市役所は省エネルギーのための設備や運用の工夫がたくさんあります。見学して環境について考えてみませんか。
 対 小学生以上(小学生は保護者同伴) 時 午前10時～11時30分
 所 市役所13階 中会議室 定 20人 申 電話 締 12月22日
 問 サステナプラザながさき(☎895-5541)

12/21 土・22 日 ミニ門松づくり



小さな門松を作ってみませんか。1組1個作ります。
 対 市内在住の小学生以上の子と保護者
 時 午前9時～正午、午後2時～4時 所 森林体験館 定 各5組
 費 1組 500円 持 軍手・せん定ばさみ
 申 森林体験館ホームページ 締 12月18日 問 ☎825-6705

〈広告〉

水族館に行こう

1/1^祝～31^金 干支の生きもの
水槽展示



ヘビギンポ

来年の干支である巳にちなんだ海の生きものを展示します。生物の状態により展示変更の場合があります。

いずれも 長崎ペンギン水族館 ☎ 838-3131

11/23^祝～12/25^水 水族館の
ハッピークリスマス



クリスマスカラーに彩られた水族館をお楽しみください。
12月21日^土・22日^日・24日^火・25日^水はペンギンとサンタダイバーのふれあいランチタイムを開催!

12/29^日 伊王島朝市
歳末大売り出し



地元の水産物を大特価で販売。伊王島名物カマスティックを食べてみませんか?

時 午前9時～正午

所 馬込教会下 沖之島漁港内

休 荒天時中止

問 西彼南部漁業協同組合 (☎ 898-2825)

12/26^木 親子でも楽しめる
「観る童話」



©「三年寝太郎」(2023)

0歳の子どもから大人まで夢中になる童話の世界を演劇で楽しもう!

対 市内に在住・通勤・通学のかた

時 午前11時～午後0時10分、午後3時～4時10分

所 琴海文化センター

定 各140人 費 小学生以上500円

問 「ながさき文化のひろば」ホームページ

締 12月11日 問 文化振興課 (☎ 829-1235)

〈広告〉

1/18^土 日吉里山ボランティア



自然を守るため、ゴミ拾いや木の間伐などをしてみませんか。

時 午前9時30分～午後1時 所 日吉自然の家
 申 「日吉自然の家」ホームページ、電話、往復はがき
 締 12月28日^土 ※必着 他 昼食付き
 問 ☎824-5017

1/12^日 長崎新春ウォーク



稲佐山山頂まで約10kmをみんなで歩こう。

時 午前9時～正午 所 市営陸上競技場集合、稲佐山解散
 費 小学生以上300円
 他 参加賞あり。小雨決行
 問 スポーツ振興課 (☎824-3728)

1/22^水・29^水 ハングルの発音を学ぼう! 2/5^水・12^水 基礎韓国語発音講座



国際交流員と一緒に韓国語の基本的な発音を学びましょう!

時 午後6時30分～8時
 所 市役所2階 市民利用会議室
 定 25人 申 市ホームページ 締 12月16日^日
 問 国際課 (☎829-1113)

1/19^日 冬バラの育て方教室



春にバラの花を咲かせるための育て方を楽しく学びませんか。

対 20歳以上のかた 時 午前9時30分～正午 所 植木センター 定 30人
 申 往復はがきに住所・氏名・電話番号・講座名・返信用のあて名を書いて、植木センター (〒851-0131 松原町2624-1) へ。窓口可 (はがき持参)
 締 1月8日^水 他 汚れても良い服で参加を 問 ☎837-8182

〈広告〉

20金	 緊急時に役立つ! 女性のための救急救命講座	14:00~16:00	市民会館	対 女性 定 20人 申 市民会館ホームページ、電話、窓口 締 12/18(水) 他 無料託児あり(12/13金までに要申込) 問 アマランス ☎826-0018
22日	 長崎ペンギン水族館 クリスマスコンサート	11:20~11:50 14:20~14:50	長崎ペンギン水族館	内 森川俊ピアニトリオ(ピアノ、ドラム、ベース)によるジャズアレンジコンサート 他 要入館料 問 ☎838-3131
21土	 アロマプラネタリウム	18:00~19:00	科学館	定 200人 費 高校生以上800円 問 ☎842-0505
1月	イベント	時間	場所	その他
9木	 9日を忘れない ~被爆体験記朗読~	11:02~11:30	原爆資料館	定 40人 問 追悼平和祈念館 ☎814-0055
17金	 やさしい日本語セミナー ~外国人などにも伝わる日本語~	18:30~20:00	市役所2階 市民利用会議室	定 30人 申 市ホームページ、はがき 締 12/13金 問 国際課
24金	 ときめきナガサキ ~路面電車で揺られながら、すてきな出会いを探してみませんか~	19:00~21:00	崇福寺電停集合	内 独身で市内に在住・通勤・通学の18~40歳 定 男女各10人 費 2,000円 申 「ときめきナガサキ」ホームページ 締 1月9日(水) 問 長崎創生推進室

? 各種相談 (相談日が年末年始・土・日・祝の場合は事前に確認を)

<p>市民相談 ☎ 829-1231</p> <p>市役所1階</p> <ul style="list-style-type: none"> ● 一般・市政 月~金 8:45~17:30 ● 交通事故 月~金 9:00~12:00/13:00~16:00 ● 弁護士法律 月・火・水 オンライン相談可 ● 国税 毎月5日 ● 登記 火 ● 不動産 金 (第5金を除く) ● 住宅増改修・マンション管理 第2水 <p>※相談時間は13:00~16:00(1人20分) ※事前予約は前週月から前日までに電話か窓口で。弁護士法律の当日受付は11:30までに窓口で。弁護士法律以外の当日受付は15:40までに窓口で。 ※事前予約、当日受付とも定員あり</p>	<p>生活の困りごと ☎ 828-0028</p> <p>生活支援相談センター 月~金 9:00~17:00</p> <hr/> <p>消費生活 ☎ 829-1234</p> <p>消費者センター 10:00~17:00 (月休業。祝の場合は直後の平日)</p> <hr/> <p>子育てに関する悩み ☎ 822-3725</p> <p>こども・子育てイ・カオ相談 月~金 8:45~17:30 ※LINE相談は8:45~17:00</p> <div style="text-align: center; margin-top: 5px;">  </div> <hr/> <p>犯罪被害者等支援 ☎ 829-1211</p> <p>自治振興課 月~金 8:45~17:30</p>	<p>人間関係の悩み ☎ 826-4417</p> <p>アマランス相談</p> <ul style="list-style-type: none"> ● 一般 毎日10:00~12:00/13:00~16:00 (12/29日~1/3金除く) ● 夜間 水18:00~20:00 (1/1除く) ● 弁護士法律(要予約) 金13:00~16:00 (1/3除く) ● 心の健康(予約優先) 12/19水、1/9水 13:00~16:00 <hr/> <p>女性の悩み ☎ 0120-224-416</p> <p>女性相談サポートセンター 月~金 9:00~17:00</p>
--	---	--

イベントカレンダー

対 象 定 員 費 用 持 参 申 込 締 切 期 他 其 他 問 合 せ

市ホームページ



詳細は市・各施設のホームページか
あじさいコール(☎822-8888)へ

健康・福祉、子育てに関するイベントは「暮らしのお知らせ(18～21ページ)」をご覧ください。

12月	イベント	時間	場所	その他
10火～ 27金 ※15日(日)を除く	長崎さるく 長崎ストーリーズ #3 グラバー園さんぽ	10:00～12:00	石橋電停集合	費 小学生以上2,400円 申 「長崎さるく」ホームページ 締 希望日の前日17時 他 長崎伝統芸能館解散 問 長崎国際観光コンベンション協会 ☎818-3430
①11水 ②16月 ③19木	国際理解講座 ①家族の形を探る～中国の恋愛・婚姻・家族～ ②しめは翌日に?! 韓国のお酒とお酒文化を紹介 ③アメリカのクリスマスの過ごし方	18:30～19:30	市役所2階 市民利用会議室	問 国際課
13金	おはなしのへや ～絵本の読み聞かせや手遊びを親子一緒に楽しもう～	11:00～11:30	東公民館	対 乳幼児と保護者 問 ☎838-3732
14土	①こどもシアター「日本の昔話」 ②にこセンシネマ「遠い太鼓」	① 10:00～10:50 ② 13:30～15:40		問 ☎838-3732
14土	長崎市×長崎県宅建物取引業協会 共催市民講座 ～賃貸トラブル防止セミナー～	14:00～15:30	メルカつきまち	対 市内在住か通勤・通学しているかた 定 50人 申 市ホームページ、電話 締 12/4(水) 問 あじさいコール
14土	プラネタリウムの夕べ ～宇宙への旅～	18:00～19:00	科学館	定 200人 費 子供260円、一般520円、 ペア割(2人分)820円 問 ☎842-0505

人口の動き

人口 388,165人
(前月比 -325人)

男 179,280人
(前月比 -189人)

女 208,885人
(前月比 -136人)

世帯 186,380世帯
(前月比 -6世帯)

令和6年11月1日現在

令和2年国勢調査に基づく推計人口・世帯数を紹介

市役所代表電話

あじさいコール
☎ 822-8888

市役所の手続きやイベントなど、さまざまな問い合わせにお答えします。専門的な内容は担当課へおつなぎします。

8:00～20:00 (年中無休)

よくある質問・回答 長崎市FAQ

救急・災害情報

救急車を呼ぶか病院に行くか迷ったとき

☎ #7119 または
☎ 801-1217

災害情報 ☎ 050-5530-9909

防災行政無線情報
☎ 050-5530-9908

指定避難所開設・混雑情報

長崎市防災メール

防災行政無線情報

長崎はトラフグ養殖量日本一

戸石とらふぐ料理 フェア



11/29 金
▼
2/28 金

市内の料理店で趣向凝らしたとらふぐ料理が提供されます。身が引き締まったぷりぷりのとらふぐを堪能しませんか。

トラフグの購入 たちばな漁協(☎830・2236)
料理フェア 商業振興課(☎829・1150)

店舗一覧は
こちら▼



UD
FONT



長崎市コールセンター あじさいコール 午前8時～午後8時 年中無休 ☎095-822-8888(市役所代表電話)
編集 長崎市広報広聴課 〒850-8685 長崎市魚の町4-1 発行日 令和6年12月1日 印刷 (株)インテックス